EN ACTIONS

Le vélodrome est passé en mode actif

p. 4

A L'AFFICHE

«Ravel project», un ballet new yorkais

p. 12

EN FORME

Vertical'Art : une cote qui grimpe au Pas du Lac

p. 14

L'ignymontain

Le journal d'informations de Montigny-le-Bretonneux

MARS 2014
NUMÉRO 135
www.montigny78.fr

MONTIGNY LE BRETONNEUX
La ville qui vous va bien

A LA UNE

Pour vos loisirs

Dynamisme associatif : un vrai atout à Montigny

p. 8 & 9

ACTIONS

Elections municipales : rendez-vous aux urnes le 23 mars

p. 5

ENTRE NOUS

Les inscriptions pour le Vide-Greniers du 18 mai sont ouvertes

p. 7

Michel Laugier
Votre maire

éditorial

Chères Ignymontaines
Chers Ignymontains

Dans quelques jours vous allez élire votre nouveau conseil municipal, les 39 femmes et hommes qui géreront notre ville de Montigny, mais aussi, et c'est la nouveauté de cette élection, les 11 conseillers communautaires qui siègeront en votre nom à la communauté d'agglomération pour les six prochaines années.

Le 23 mars vous aurez le choix entre différents projets, différentes approches de la gestion d'une ville, différentes personnalités.

Il est primordial que vous décidiez de l'avenir de notre ville, ne laissez pas les autres le faire à votre place pour ne pas avoir ensuite à le regretter.

La participation a toujours été très significative à Montigny où nous avons un sens civique avancé et il est important qu'elle le soit encore.

Si vous êtes absent de Montigny ce jour-là vous avez la possibilité de donner une procuration à la personne de votre choix en vous rendant tout simplement au commissariat de police nationale.

Je vous invite donc à accomplir votre devoir de citoyen en apportant votre suffrage à l'équipe qui prendra le mieux en compte les intérêts de notre ville.

L'ignymontain, le journal de Montigny-le-Bretonneux
Hôtel de ville - 66, rue de la Mare-aux-Carats 78180 Montigny-le-Bretonneux - Tél. : 01 39 30 31 32 - fax : 01 39 30 31 33 - mel : journal@montigny78.fr

Retrouvez chaque mois L'ignymontain en ligne sur www.montigny78.fr

Sommaire

3 **RENCONTRE(S)**
Philippe Casarin, commandant du centre de Secours

4&5 **ACTIONS**
Le Vélodrome en mode actif

6&7 **ENTRE NOUS**
Projets Jeunes : Juliette au Burkina - Centimeo prend vos pièces jaunes

8&9 **A LA UNE**
Loisirs : le dynamisme associatif : un atout pour Montigny

10 **ENSEMBLE**
Déchets verts : distribution des sacs en mars

11 **À NOTER**
Illuminations : un joli palmarès pour la fin d'année

12&13 **A L'AFFICHE**
Théâtre : «Le porteur d'histoire» le 25 mars

14 **EN FORME**
L'ASMB Rugby accueille les Irlandais de Wicklow les 15&16

15&16 **POUR VOUS & RÉTRO**

La mairie en action

«PARENTS D'ADOS, UNE SACRÉE AVENTURE !

Conférence de la Maison de la Famille animée par Miguel-Ange GARZO, psychologue clinicien.

Mardi 1er avril à 20h à la MQ Louis Jouvet

Entrée libre - CCAS Infos : 01.39.30.30.20

3E NOCTURNE DU PÔLE JEUNESSE

«PRÉPARER UN DÉPART À L'ÉTRANGER»

Mercredi 19 mars de 18h à 20h au pôle Jeunesse

Agenda DE VOTRE TERRITOIRE

Mardi 4 mars
One man show Sami Ameziane, le Comte de Bouderbala COMPLET
Salle J. Brel à 20h30

Conférence Histoire de l'Art : « Le surréalisme et l'objet» Conservatoire des Arts de 20h à 22h

Jeu 6 au sam 22 mars
Exposition peintures et sculptures de Camille Toutée-Bonhomme
Cons. des Arts du lun au ven 14h-19h sam 14h-18h

Jeudi 6 mars
Connaissance du Monde « Les chemins de Compostelle, 1 700 km sur la voie des étoiles »
Salle J. Brel à 14h et 20h30

Samedi 8 mars
Conférence sur l'autonomie des malades organisée par l'Unafam
Pl P. Bérégovoy à Guyancourt de 14h30 à 16h3

DIMANCHE **23 MARS**
1er tour des élections municipales
vote de 8h à 20h

Dimanche 9 mars
Championnat ligue IDF de badminton
Gymnase J. Ladoumègue de 11h à 17h

Concert Rétina France
Salle J. Brel à 15h

Mardi 11 mars
Comédie musicale «La belle au bois dormant» jeune public COMPLET
Salle J. Brel à 20h

Sam 15 mars
Comédie «Dix ans de mariage»
Ferme du Manet à 20h30

Samedi 15 au dimanche 23 mars
Association «Félix Art» techniques mixtes «Le printemps de Félix » à la Maison Félix
horaires : semaine 14h/18h - WE 14h/19h

Mardi 18 mars
Comédie «Le jeu de l'amour et du hasard»
Salle J. Brel à 20h30

Mercredi 19 mars
3e Nocturne du Pole jeunesee : «Préparer un départ à l'étranger»
Pôle Jeunesse - 18h à 20h

Samedi 22 et dimanche 23 mars
Compétition d'escrime
Gymnase Alain Colas - Sam 14h/19h & Dim 9h/18h

Dimanche 23 mars
Elections municipales
Dans les 18 bureaux de vote de la ville de 8h à 20h

Mardi 25 mars
Théâtre «Le porteur d'Histoire»
Salle J. Brel à 20h30

Conférence Histoire de l'Art : «Picasso et la Méditerranée »
Conservatoire des Arts de 20h à 22h

Jeudi 27 mars au jeudi 10 avril
Exposition photos «L'esprit des lieux» par l'UR16
Conservatoire des Arts du lun au ven 14h à 19h et sam 14h à 18h

Samedi 29 mars
Danse Rioult dance New York «ravel project»
Ferme du Manet à 20h30

Les auditions du Conservatoire de musique
Salle Gauguin à 15h

Samedi 29 mars au dimanche 6 avril
Association «le point d'esprit» Dentelles «au fil du temps»
Maison Félix - horaires semaine 14h/18h, WE : 10h/12h & 14h/18h.

Dimanche 30 mars
Elections municipales (2e tour éventuel)
Dans les 18 bureaux de vote de la ville de 8h à 20h

Mardi 1er avril
Conférence de la maison de la Famille : «Parents d'ados, une sacrée aventure !»
Maison de quartier Jouvet - 20h - Entrée libre.

Soirée cabaret «les étoiles du Cabaret»
Salle J. Brel à 20h30 complet

Mercredi 2 avril
Forum «Jobs d'été»
Pôle Jeunesse - 14h à 18h

Jeudi 3 avril
Connaissance du Monde : « La Suisse au cœur des Alpes »
Salle J. Brel - 14h et 20h30

Samedi 5 avril
Bourse Printemps été par Inter Familles
Centre sportif P. de Coubertin - 9h à 16h

Dimanche 6 avril
Ballet national de Pologne «Slask»
Ferme du Manet - 16h30

Mardi 8 avril
Comédie musicale «Les aventures de Tom Sawyer» COMPLET
Salle J. Brel - 20h

Philippe Casarin

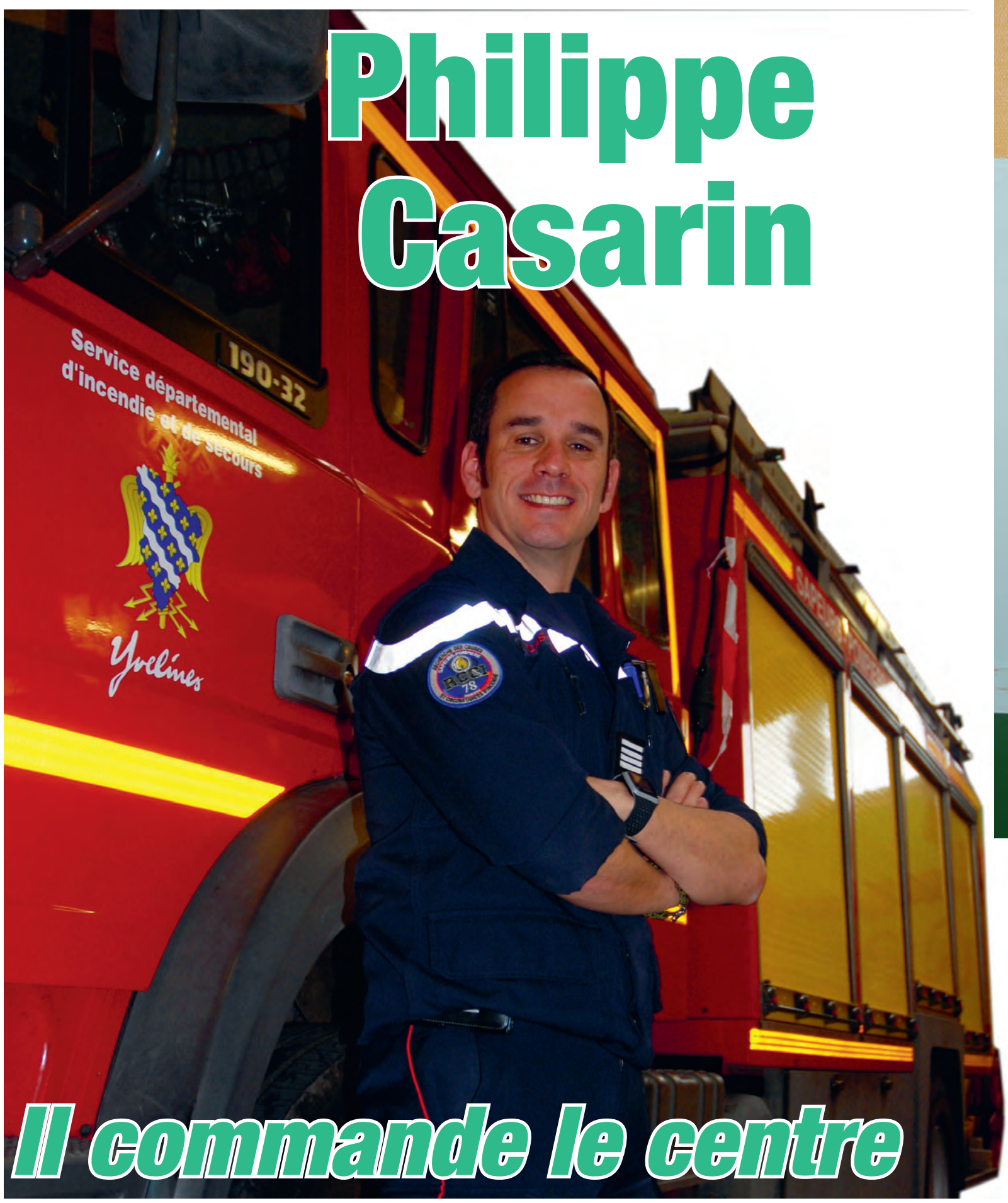

Il commande le centre de secours de Montigny

COMMANDANT DU CENTRE DE SECOURS PRINCIPAL DES SAPEURS-POMPIERS DE MONTIGNY DEPUIS 2011, PHILIPPE CASARIN OEUVRE DEPUIS 20 ANS À LA SÉCURITÉ DES FRANCILIENS.

«Ce qui me plaît dans ce métier, c'est bien sûr de contribuer à l'organisation des secours sur un territoire. Mais ce sont également les valeurs de service public, de cohésion et de solidarité que notre activité implique», confie Philippe Casarin. Il est des métiers nécessitant davantage qu'une vocation. C'est le cas des sapeurs-pompiers dont l'engagement au quotidien se doit d'être sans faille malgré les dangers auxquels ils sont confrontés chaque jour. «Chaque année en France, une quinzaine de sapeurs-pompiers décèdent dans l'exercice de leur fonction. Dans les Yvelines, nous avions été épargnés durant 35 ans avant la mort du lieutenant Jean-Louis Labetoulle le 1er décembre dernier» souffle le commandant du centre de secours de Montigny (quartier du Manet). Ce drame a notamment eu pour conséquence l'annulation de la cérémonie de la Sainte-Barbe programmée sur notre commune.

UNE ÉVOLUTION DE CARRIÈRE FULGURANTE

À 40 ans et après plus de 20 ans d'engagement, Philippe Casarin ne connaît que trop bien les risques du métier. «Je suis devenu pompier volontaire à l'âge de 19 ans pendant mon cursus universitaire. Certains de mes amis avaient pris cette voie avant moi et ce métier m'intéressait. Ma vocation s'est également renforcée durant mon service militaire que j'ai effectué au sein du Service Départemental d'Incendie et de Secours (SDIS) de Seine-et-Marne. Une fois ma maîtrise d'administration publique obtenue, j'ai donc décidé de passer le concours de lieutenant». Après un an passé sur les bancs de l'École Nationale Supérieure des Officiers de Sapeurs-Pompiers (ENSOSP), Philippe Casarin est alors affecté en 2003 au centre de secours principal de Poissy en tant que lieutenant. «Mon travail consistait notamment à évaluer les risques du secteur» se souvient-il. Il y restera 3 ans avant d'obtenir le poste de commandant du centre de secours d'Achères (2006-2008). «C'était une petite unité mais ce fut une expérience très enrichissante. Le commandant est le garant de l'organisation des secours sur le territoire défendu. De la formation des sapeurs-pompiers à l'entretien du matériel, nous devons tout mettre en oeuvre afin d'être le plus performant possible lors des opérations». L'officier ayant fait ses preuves dans cet exercice, celui-ci est alors affecté dans une unité plus importante à Conflans-Sainte-Honorine (2008-2010) puis nommé chef de groupement des affaires réservées à Versailles par le directeur départemental des SDIS (2010-2011). «Je travaillais notamment sur des dossiers transversaux et accompagnais le directeur sur certains dossiers importants».

«S'ADAPTER À TOUTES LES SITUATIONS»

Au centre de secours de Montigny, Philippe Casarin compte 106 sapeurs-pompiers (51 professionnels et 55 volontaires) sous sa responsabilité et une vingtaine de véhicules. «Je suis également assisté par 3 officiers». Avec 6290 interventions en 2013 (dont 2200 sur Montigny), soit environ 17 par jour, inutile de préciser que le territoire n'est pas de tout repos. «Nous nous occupons en priorité des communes de Montigny et de Trappes mais intervenons également en soutien lors de grosses opérations sur d'autres communes». Sur ce territoire, 75% des interventions représentent du secours à la personne, 10% des incendies, 5% des accidents de la route et 10% des opérations diverses. «Mon travail est de tout mettre en oeuvre pour que les opérations se déroulent bien et que la compétence de mes sapeurs-pompiers soit optimale. Il faut donc une énorme base de formation afin qu'ils soient capables de s'adapter à n'importe quelles situations. Pour cela, il faut beaucoup de rigueur. D'ailleurs, nous ne sommes pas militaires mais notre organisation est calquée sur celles des casernes». Une chaîne de commandement extrêmement précise est donc mise en place lors de chaque intervention, chacun sachant exactement ce qu'il a à faire. Le centre de Montigny a également la particularité de compter dans ses rangs de nombreux spécialistes (enquête incendie, chiens de décombres, sauvetage/déblaiement, sauveteur animalier, plongeurs, risques radiologiques et chimiques…), renforçant ainsi la qualité des secours fournis à la population.

RENSEIGNEMENTS
Centre de secours de Montigny
admin. : 01 39 30 56 80

Anaëlle Gougeon,

vice-Championne de France de gymnastique rythmique

La commune de Montigny compte dans ses rang un nouveau prodige. À 14 ans, Anaëlle Gougeon a été sacrée vice-championne de France de gymnastique rythmique dans la catégorie Nationale B lors de la compétition nationale organisée les 18 et 19 janvier dernier à Lormont (Gironde). «Je ne m'y attendais pas du tout. Lors de la compétition, nous ne voyons pas nos concurrentes passer car pendant ce temps, nous nous entraînons et nous nous échauffons de notre côté. Il est donc difficile de mesurer le niveau général», confie cette habitante du quartier de la Sourderie Sud. Pour les non-initiés, la gymnastique rythmique est une discipline sportive à composante artistique utilisant plusieurs engins d'adresse (corde, ruban, cerceau, ballon, massue). En compétition, chaque prestation est notée selon la chorégraphie, l'adresse et le degré de difficulté. «De manière générale, il faut être plutôt musclée, souple et bien maîtriser les engins».

REVENUE MALGRÉ LES BLESSURES

Après un an de danse classique, Anaëlle a démarré la gymnastique rythmique à l'âge de 6 ans au sein du club de Montigny Gym. «Au début, je souhaitais plutôt faire de la gymnastique artistique. Mais j'étais assez petite pour mon âge et cette discipline est réputée pour ralentir la croissance. J'ai donc opté pour la gymnastique rythmique». Après des débuts en section «loisir», la jeune ignymontaine intègre alors la section «compétition» à 9 ans. «Malheureusement, je me suis cassée les deux poignets, une fois en gymnastique, l'autre fois en vélo» sourit-elle. Malgré un petit découragement inévitable sur le moment, Anaëlle est donc revenue plus forte. «Ce titre de vice-championne de France me donne envie de continuer et, si possible, de faire mieux». Mais avant de penser à ses futures performances individuelles, la jeune athlète se tourne avant tout sur les objectifs de fin de saison qu'elle s'est fixée avec son équipe. «Nous concourrons cette année contre des adultes. Nous souhaitons donc faire bonne figure».

Le vélodrome est passé en mode actif

LE VÉLODROME NATIONAL EST DÉSORMAIS EN EXPLOITATION AU PAS DU LAC, APRÈS SON INAUGURATION ET LE WEEK-END DE PORTES OUVERTES QUI A SUIVI L'ÉVÈNEMENT DÉBUT FÉVRIER. VOICI QUELQUES IMAGES POUR ILLUSTRER UN DÉPART SUR LES CHAPEAUX DE ROUE.

Toutes les informations sur www.vélodromenational.com

Les 1er et 2 février, le vélodrome national a ouvert ses portes au grand public pour une découverte du site et des activités ouvertes à l'année. Avec 20.000 visiteurs sur les deux jours, le succès a dépassé les espoirs d'Arnaud Zumaglia, directeur de Vélopolis, la structure gestionnaire dont toute l'équipe a été à pied d'oeuvre.

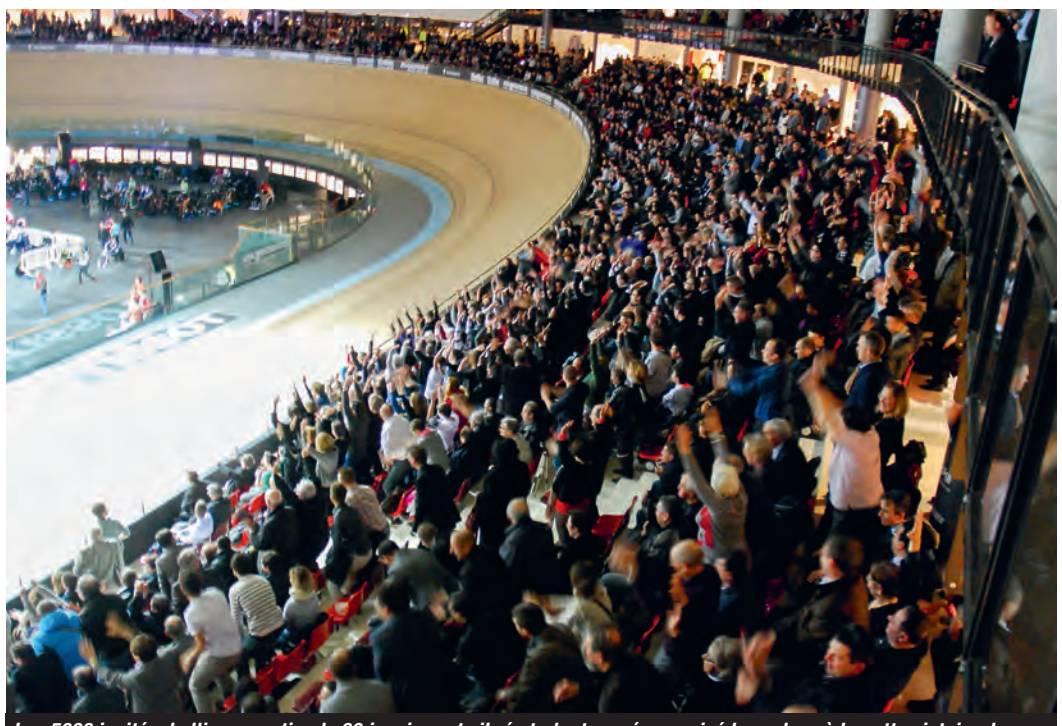

Les 5000 invités de l'inauguration le 30 janvier ont vibré et n'ont pas économisé les «olas» à la nette victoire de l'équipe de France de cyclisme sur piste face aux Anglais, champions olympiques 2012 à Londres.

Les officiels se sont succédés au pupitre, parmi lesquels le maire de Montigny Michel Laugier, qui a précédé le président de l'agglomération Robert Cadalbert, le président de la Fédération française de Cyclisme David Lappartient, Alain Schmitz le président du Conseil Général des Yvelines, Jean-Paul Huchon président du Conseil Régional d'Ile-de-France. Valérie Fourneyron, Ministre des Sports, de la Jeunesse, de l'Education populaire et de la Vie associative, a conclu les interventions puis coupé le ruban inaugural marquant la naissance officielle de l'équipement.

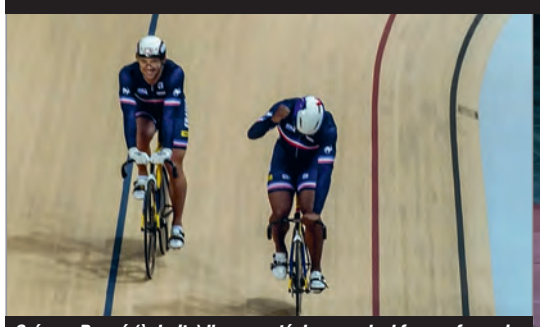

Grégory Baugé (à droite) l'a emporté dans un duel franco-français face à François Pervis en finale de la vitesse individuelle.

Irma, jeune révélation de la scène française, a clôturé l'inauguration en chanson.

Le vélodrome a également mis en avant ses activités proposées toute l'année, comme le kettlebell (en haut), ou le kick-boxing (ci-dessus), qui peuvent se pratiquer à l'année.

Une image internationale pour illustrer l'ouverture du vélodrome à Montigny, les deux meilleures équipes de cyclisme sur piste opposées dans une joute amicale qui sonnait comme une revanche des JO 2012. Le Président de l'Union Cycliste Internationale (UCI) Brian Cookson (à droite) avait répondu à l'invitation du président de la Fédération Française de Cyclisme David Lappartient.

Robert Marchand, le record... de la longévité

Robert Marchand - 102 ans - 26, 925 km à l'heure.

LA PISTE A DÉJÀ ÉTRENNÉ SON PREMIER RECORD DE L'HEURE, CELUI DE ROBERT MARCHAND DANS LA CATÉGORIE DES... CENTENAIRES.

Il a beau être encore le seul à s'être aligné sur le défi, ce record-là n'en est pas moins un exploit indiscutable, de ceux qui ne peuvent laisser personne indifférent. A 102 ans, Robert Marchand a amélioré son record de l'heure des centenaires le 31 janvier sur la piste du nouveau vélodrome national à Montigny.

Robert Marchand, seine-et-marnais, n'en est pas à son coup d'essai. Il détenait déjà ce record de l'heure des centenaires depuis deux ans avec 24,251 km. Au vélodrome national, sous les encouragements d'environ 1500 personnes, le cycliste amateur a parcouru 26,925 km sur la piste du vélodrome national de Saint-Quentin-en-Yvelines. Après ce nouvel exploit, le plus vieux sportif de France s'est même permis de plaisanter avec les journalistes présents pour l'occasion. À peine descendu de son vélo, à la question de savoir s'il avait été dur de réaliser cet exploit, ce dernier a en effet répondu : «non, en plus, je n'étais pas en forme». Il s'est ensuite offert un bain de foule et a réalisé un ultime... petit footing sur la piste pour saluer ses supporters,

CONTRÔLE ANTI-DOPAGE

Robert Marchand s'est plié de bonne grâce et avec même un plaisir avéré aux interviews des nombreux médias présents pour l'occasion. «Mon objectif est maintenant de continuer à faire du vélo jusqu'à 105 ans et de battre de nouveaux records», a-t-il lancé. Et comme tout sportif de haut niveau, celui qui a épaté tout l'Hexagone a dû se soumettre à un contrôle anti-dopage pour homologuer son exploit.

Les prochains rendez-vous au Vélodrome

- **AVRIL :**

Samedi 12 et dimanche 13 : Coupe de France de BMX

Samedi 19 : Gala de boxe Tai international ONE VS ONE

- **MAI :**

Du 7 au 11 : NH POKER OPEN (le plus grand tournoi de poker amateur d'Europe)

Samedi 17 et dimanche 18 : Championnats régionaux de piste

Samedi 24 : stage de boxe avec Cheick Kongo

Elections municipales les 23 et 30 mars

Mode d'emploi pour un nouveau scrutin

LES ELECTIONS MUNICIPALES APPELLENT LES CITOYENS AUX URNES LE DIMANCHE 23 MARS (1ER TOUR) POUR ÉLIRE LES CONSEILLERS MUNICIPAUX, ET POUR LA PREMIÈRE FOIS, LES CONSEILLERS COMMUNAUTAIRES.

Elire un maire et son conseil municipal, c'est d'abord désigner une équipe qui incarne le premier échelon de la République, le plus proche des citoyens, celui qu'on peut interpeller facilement car il existe et s'implique dans le quotidien des habitants d'une commune. Le 23 mars prochain, les électeurs de Montigny seront appelés aux urnes dans leurs bureaux de vote habituels pour choisir l'équipe qui, sous l'autorité du maire, conduira les futurs projets mais aussi la gestion quotidienne des services communaux pour la période 2014/2020.

La campagne électorale officielle débutera le lundi 10 mars, elle sera notamment matérialisée par les panneaux d'affichage officiels implantés devant chacun des 18 bureaux de vote que compte Montigny. Cependant, les candidats déclarés vont déjà à la rencontre des habitants depuis plusieurs semaines dans les lieux d'affluence de la commune.

Les bureaux de vote sont ouverts de 8h à 20h.

DÉPÔT DES LISTES JUSQU'AU JEUDI 6 MARS

La date limite de dépôt des listes est fixée au 6 mars. Leur nombre n'est donc pas arrêté à l'heure où nous bouclons cette édition. Le premier tour se déroulera le dimanche 23 mars, et si aucune liste n'atteint la majorité absolue des suffrages à cette issue, les citoyens seront appelés à nouveau aux urnes une semaine plus tard le dimanche 30 mars.

REPUBLIQUE FRANÇAISE - ELECTIONS MUNICIPALES

TITRE DE LA LISTE

Liste des candidats au conseil municipal :

1. Christophe DURAND
2. Isabelle DUPONT
3. Robert DURAND
4. Audrey DUPONT
5. Olivier DURAND
6. Christine DUPONT
7. Vincent DURAND
8. Michèle DUPONT
9. Frédéric DURAND
10. Anne DUPONT
11. Claude DURAND
12. Béatrice DUPONT
13. Antoine DURAND
14. Sandrine DUPONT
15. Gérard DURAND
16. Agathe DUPONT
17. Félix DURAND
18. Clotilde DUPONT
21. David DURAND
22. Viviane DUPONT
23. Brice DURAND
24. Carine DUPONT
25. Hubert DURAND
26. Claire DUPONT
27. François DURAND
28. Barbara DUPONT
29. Daniel DURAND
30. Alice DUPONT
31. Xavier DURAND
32. Séverine DUPONT
33. Armand DURAND
34. Elodie DUPONT
35. Jérôme DURAND
36. Patricia DUPONT
37. Grégory DURAND
38. Nathalie DUPONT

Liste des candidats au conseil communautaire :

1. Christophe DURAND
2. Isabelle DUPONT
3. Olivier DURAND
4. Michèle DUPONT
5. Claude DURAND
6. Béatrice DUPONT
7. Gérard DURAND
8. Clotilde DUPONT
9. Yves DURAND
10. Florence DUPONT
11. Brice DURAND
12. Carine DUPONT
13. Hubert DURAND

Le bulletin de vote fera apparaître comme habituellement les noms des 39 candidats à l'élection municipale de la liste, mais aussi une autre liste répertoriant les 11 candidats (+ 2 suppléants) de la liste appelés à siéger à la Communauté d'agglomération.

MAIRE : UNE DOUBLE FONCTION

Il est l'exécutif de la commune et gère le budget, mais il est également agent de l'Etat pour les fonctions d'état civil, d'ordre public, d'organisation des élections et de délivrance de titres réglementaires. Le conseil municipal représente les habitants et règle par ses délibérations les affaires de la commune : vote du budget, approbation du budget exécuté, gestion du patrimoine communal, décision de travaux, octroi de certaines aides… Il doit se réunir au moins une fois par trimestre.

QUELLES SONT LES COMPÉTENCES D'UNE COMMUNE ?

Les compétences des communes sont identiques quelle que soit leur taille. On distingue deux types de compétences :

- Les compétences traditionnelles, liées en partie à la fonction de représentant de l'État dans la commune du maire (fonctions d'état civil, fonctions électorales, action sociale, gestion des écoles communales, entretien de la voirie communale, aménagement, protection de l'ordre public…)
- les compétences décentralisées : urbanisme, action économique, ports de plaisance et aérodromes, logement, santé, culture…

RENSEIGNEMENTS
01 39 30 30 81 (ou -83)
(Service Elections)
www.montigny78.fr

L'élection mode d'emploi

L'Hôtel de Ville accueille le bureau centralisateur et le bureau de vote 1 le jour du scrutin.

- **18 bureaux de vote ouverts de 8h à 20h**
- **Le jour du vote : présenter une carte d'identité, ou un passeport, ou toute pièce d'identité officielle avec photo permettant de justifier de son identité (un permis de conduire...), et si possible sa carte d'électeur valide.**
- **Tout électeur peut être scrutateur de son bureau de vote et participer aux opérations de dépouillement.**
- **Proclamation officielle des résultats à Montigny à l'Hôtel de Ville, et résultats bureau par bureau sur www.montigny78.fr vers 23h.**

La tempête a épargné la commune

Si notre région a pu réchapper aux conditions météorologiques difficiles qui ont affecté notamment le front atlantique, la tempête a cependant soufflé, sans faire de dégâts significatifs. Sauf pour deux riverains du quartier du Village qui n'ont pu que constater les dégâts après que deux arbres se soient effondrés sur leur véhicule et leur garage.

C'EST NOUVEAU

L'intercommunalité élue au suffrage direct

LES CONSEILLERS COMMUNAUTAIRES SERONT DÉSORMAIS ÉLUS AU SUFFRAGE DIRECT. UN PAS VERS UNE MEILLEURE VISIBILITÉ DES INSTANCES D'INTERCOMMUNALITÉ.

L'intercommunalité désigne les différentes formes de coopération existant entre les communes. Quelles que soient leurs tailles, toutes les communes de France se doivent aujourd'hui d'être regroupées au sein d'institutions intercommunales. De la communauté de communes à la métropole, leurs compétences varient principalement en fonction de leurs tailles et leur situation en contexte rural ou urbain. Ainsi regroupées, elles peuvent assurer de manière mutualisée certaines prestations (ramassage des ordures ménagères, assainissement, transports urbains...), mais aussi élaborer de véritables projets de développement économique, d'aménagement ou d'urbanisme. La Communauté d'agglomération de Saint-Quentin-en-Yvelines est l'échelon intercommunal dans lequel s'inscrit Montigny. Ancienne «ville nouvelle» créée dans les années 70, elle est composée de sept communes (contre 13 avant 1983). Aux termes de la loi de réforme des collectivités territoriales, la représentation par communes de l'agglomération évolue. Les conseillers communautaires voient ainsi leur nombre passer de 42 à 48. Ville la plus importante en termes de population, Montigny sera aussi la plus représentée avec 11 conseillers (contre 8 jusqu'à présent). Pour les autres communes désormais :

Trappes : 10

Guyancourt : 9

Elancourt : 9

Voisins-le-Btx : 4

Magny-les-Hameaux : 3

La Verrière : 2

L'élection en pratique

Une seconde liste sur le bulletin de vote

Le bulletin de vote disponible dans le bureau présentera une nouveauté majeure avec l'apparition, sur la partie droite, d'une seconde liste présentant les candidats de la liste municipale potentiellement délégués à l'assemblée intercommunale. Les conseillers communautaires de chaque commune seront comme les conseillers municipaux élus au suffrage direct, et la représentation des listes à l'intercommunalité sera liée au pourcentage de suffrages obtenus lors du scrutin municipal. Ce qui signifie que désormais, en vertu de ce principe de répartition proportionnelle avec prime majoritaire, les groupes d'opposition aux conseils municipaux pourront être représentés à la Communauté d'agglomération. Le jour du scrutin, vous voterez pour les deux listes inscrites sur le bulletin sans possibilité de raturer l'une ou l'autre.

Voter par procuration

La formalité est simple et vous permettra de donner votre voix même si vous êtes absent le(s) jour(s) de scrutin. Pour voter par procuration, trouvez un électeur de votre choix, qui doit impérativement être inscrit sur les listes électorales de votre commune. Vous serez alors le mandant et il sera le mandataire.
Attention, votre mandataire ne doit pas être déjà porteur d'une procuration (sauf si une seconde a été établie à l'étranger). La formalité est à faire au commissariat ou au tribunal de votre lieu de résidence ou de travail. Vous aurez juste à y fournir un justificatif d'identité admis pour pouvoir voter (carte d'identité, passeport, permis de conduire), et vous pouvez l'établir jusqu'à la veille du scrutin. Attention cependant, le mandataire pourra voter seulement si la commune a bien reçu son volet de procuration à temps.
Vous pouvez imprimer directement le bulletin de vote par procuration via internet avant de vous rendre au commissariat ou au tribunal. Les renseignements à connaître sur votre mandataire : Nom, prénom, adresse et date de naissance.

RENSEIGNEMENTS ET ACCUEIL
01 39 30 30 81 (ou -83)

Pas de nouvelle carte électorale en 2014

L'année 2014 n'étant pas une année de refonte des listes électorales, vous ne recevrez pas de nouvelle carte d'électeur pour les deux rendez-vous aux urnes de cette année, sauf si vous êtes nouvellement inscrit sur les listes électorales de la ville.
Les jeunes électeurs qui ont eu 18 ans entre le 1er janvier et le 22 mars doivent avoir reçu un courrier de la ville précisant qu'ils sont inscrits d'office. Ils recevront également leur carte d'électeur. A défaut, il faut contacter le service Elections à l'Hôtel de ville.

Forum jobs d'été le 2 avril au pôle Jeunesse

Pour répondre aux nombreuses demandes de travail saisonnier pour les jeunes pendant l'été, le pôle Jeunesse propose une après-midi aux 16/25 ans le mercredi 2 avril. Ils pourront d'une part y trouver des offres (emploi, stage, volontariat, bénévolat...), mais également participer à des ateliers de réalisation du curriculum vitae et de la lettre de motivation. Les animateurs du Pôle Jeunesse seront entourés notamment d'un intervenant du réseau Information-Jeunesse spécialiste du sujet, ainsi que d'un intervenant IFAC pour les formations BAFA.

RENSEIGNEMENTS
Pôle Jeunesse - Parvis des Sources (Saint-Quentin)
Tél. : 01 30 57 42 40.

Créateur d'entreprise

Benjamin Dupays a misé une pièce sur Centimeo !

À SEULEMENT 23 ANS, L'IGNYMONTAIN BENJAMIN DUPAYS EST À LA TÊTE DE LA START-UP CENTIMEO QU'IL A CRÉÉ EN 2011. SON IDÉE : CRÉER DES DISTRIBUTEURS ACCEPTANT DES PIÈCES DE 1, 2 ET 5 CENTIMES.

Il nous arrive à tous de régulièrement voir les pièces rouges s'agglutiner au fond de notre porte-monnaie sans savoir qu'en faire. C'est en partant de ce constat que l'idée de Benjamin Dupays a germé. «Collectionnant les pièces de toutes sortes, il m'arrivait souvent de ramasser des centimes abandonnés par terre, que ce soit en France ou à l'étranger. Ces pièces n'étant presque jamais utilisées chez les commerçants, je me suis dit qu'il devait y avoir un problème économique derrière leur existence, donc une solution», se souvient celui qui a habité toute son enfance dans le quartier de Saint-Quentin. Il faut savoir que frapper une pièce de 1 centime coûte 4 centimes à l'État, tandis que frapper une pièce de 2 centimes coûte 5 centimes. «C'est très coûteux pour la collectivité, d'autant qu'il en est frappé 800 millions par an».

CHEWING-GUM ET GEL ANTIBACTÉRIEN VENDUS À L'UNITÉ

Face à ce constat, l'idée du jeune homme fait son chemin. Il décide donc de lancer son entreprise Centimeo en juillet 2011. «L'idée était de vendre à l'unité des produits de grande consommation à travers des distributeurs automatiques acceptant les pièces rouges». Situés dans les universités, les centres commerciaux, les cafétérias d'entreprise, les hôpitaux et les transports publics, ces distributeurs mettent ainsi à disposition des clients chewing-gum et monodoses de gel antibactérien. «Actuellement, 120 distributeurs ont été installés en Île-de-France et 8 dans l'agglomération lilloise. Surtout, nous travaillons depuis peu avec la RATP qui nous a permis de mettre 14 appareils en test sur les ligne 1 et 2 du métro parisien» se réjouit celui qui poursuit en parallèle ses études à Sciences-po.

UNE AVENTURE DÉBUTÉE À MONTIGNY

Avec un chiffre d'affaire de 6000 euros par mois et 100 000 ventes mensuelles, l'entreprise commence à prendre de l'ampleur. Seul au début de cette aventure, Benjamin Dupays compte déjà un associé et 2 employés. «Nous créons un emploi toutes les 50 machines vendues. Ces dernières coûtent entre 1000 et 2000 euros en fonction du blindage choisi». S'il semble aujourd'hui évident que ce concept dispose d'un énorme potentiel, rien ne fut pourtant simple à la genèse du projet. «J'ai reçu un énorme soutien de la part du centre commercial Espace Saint-Quentin et de son entreprise gestionnaire Hammerson. Contrairement à beaucoup d'autres, ils ont cru au concept et m'ont permis d'y installer mon premier appareil. Cela m'a donné une crédibilité énorme». Presque 3 ans plus tard, 6 distributeurs sont installés sur Montigny, totalisant à eux tous une vente toutes les 2 minutes. «En toute logique, nous avons donc installé le siège social de l'entreprise ici» confie celui qui habite maintenant à Paris.

RENSEIGNEMENTS
informations@centimeo.net
www.centimeo.fr

Benjamin Dupays, jeune Ignymontain de 23 ans, est le créateur de l'astucieuse start-up Centimeo.

Prévention - sécurité : une convention ville-Préfecture

En marge du Conseil Local de Sécurité et de Prévention de la Délinquance, qui se tenait le mois dernier en mairie, le maire Michel Laugier et Jean-Marc Galland, directeur de cabinet du Préfet des Yvelines, ont, sous les yeux notamment du commissaire de la circonscription Catherine Moisselin, paraphé les termes d'une convention visant à renforcer les échanges et la communication de manière dématérialisée entre le commissariat de Guyancourt et la police municipale, qui permettra notamment à cette dernière d'établir avec une précision accrue la cartographie des faits de délinquance sur la ville.

Rencontre UNAFAM le 8

L'UNAFAM propose un café-rencontre sur le thème «L'autonomie de nos proches touchés par la maladie psychique, l'encourager ? l'accompagner ? comment ? jusqu'où ?», destiné aux proches de personnes présentant des troubles psychiques, le samedi 8 mars à 14 h 30 à Guyancourt. Cette rencontre sera animés par Mme KARAC, psychologue.
Maison de quartier Théodore Monod (Villaroy),

RENSEIGNEMENTS
01 30 57 01 29 / 06 15 62 81 55 (UNAFAM SQY)
www.unafam78.com

Braderies de vêtements

Le Secours Catholique organise sa braderie de vêtements printemps-été le 22 mars au complexe sportif Pierre de Coubertin de 9h30 à 16h30.
Renseignements : 01 30 64 13 68

L'association Montigny Inter-Familles organise la Bourse Vêtements printemps-été 2014 au complexe sportif Pierre de Coubertin aux dates et heures suivantes :
Dépôt : jeudi 3 avril 2014 de 13h à 19h
Dépôt : vendredi 4 avril 2014 de 10h à 15h
Vente : Samedi 5 avril 2014 de 9h à 16h
www.montigny-inter-familles.blogspot.com

Réservation des séjours d'été à compter du 1er avril

Les séjours estivaux proposés par la Municipalité en faveur des 6-11 ans à Berck-sur-Mer (62) du 6 au 12 juillet, La Rochette (77) du 7 au 11 juillet puis du 18 au 22 août, Lathus (86) du 21 au 25 juillet et les 11-13 ans à La Canourgue (48) du 19 au 25 juillet se réserveront à compter du 1er avril prochain à l'Hôtel de ville. Ils disposent tous de 24 places, sauf La Canourgue ouvert à 15 places.
Le 1er avril : réservation pour juillet des séjours de Berck (le matin) et la Rochette (l'après-midi) au service Scolaire et anim. périscolaire.
Le 4 avril : réservation du séjour de La Canourgue auprès du service Jeunesse
Le 8 avril : réservation pour août des séjours de Lathus (le matin) et la Rochette (l'après-midi) au service Scolaire et anim. périscolaire.
Pour les inscriptions, munissez-vous du calcul actualisé du quotient familial, démarche qu'il est possible de réaliser avant le jour de l'inscription auprès du service scolaire et animation-périscolaire.
Clôture des inscriptions le 16 mai.

Journée annuelle de l'association V. Haüy le 29

Le Comité des Yvelines de l'association Valentin Haüy, «au service des aveugles et des malvoyants», organise sa traditionnelle journée de rencontres et d'informations sur le thème «La déficience visuelle après 60 ans», le samedi 29 mars de 9h à 17h au Centre 8 (8, rue de la Porte de Buc) à Versailles. On considère aujourd'hui qu'une personne sur six terminera sa vie aveugle ou très malvoyante notamment en raison du développement très rapide de la DMLA (1,2 million de français sont aujourd'hui touchés). Des solutions existent cependant.
Lors de cette journée, le docteur Julien BULLET de l'hôpital des Quinze-Vingts à Paris évoqueraera de la DMLA, Pascale MARIE, orthoptiste, de la rééducation et Philippe AYMOND de la locomotion pour les seniors. L'après-midi sera consacrée à la présentation des activités proposées par le Comité des Yvelines.
Entrée libre.

RENSEIGNEMENTS
01 39 50 75 20 - http://yvelines.avh.asso.fr/

État-civil

NAISSANCES

4 janvier 2014
Lilia NFISSI
6 janvier 2014
Clément BEZAUD
8 janvier 2014
Nolan QUOIREZ
11 janvier 2014
Elio AKONDÉ AUGÉ
12 janvier 2014
Ambre FEUILLET MEDJAHDI
16 janvier 2014
Manon TOURRET
Mathilde BESOZZI
19 janvier 2014
Antoine BROHAN
23 janvier 2014
Sofia BOUFAKRI
24 janvier 2014
Jahellyah CISSAKO
Mohamed EL MAHROUG
Khadidja SAÏD ALI
25 janvier 2014
Thomas BOISNET
Livia PETITEAU
26 janvier 2014
Aryen MUGUILAN
27 janvier 2014
Kediams NGONE ONANA
28 janvier 2014
Cety MOUANDZA
29 janvier 2014
Charline LIM
Corentin LIM
Julie ALGIVE
Julia GABIN YAZAOUI
Amine NAKAI
30 janvier 2014
Marius THOMAS
Maria-Hélèna DE SOUSA
Margaux FAILLARD
31 janvier 2014
Ziyad CHARRAQUA
Aurèle EHRET-FRANCK
Naël HOURAYBI
Ylanna DETRIEUX
3 février 2014
Eloïse BIRO
5 février 2014
Zélie MACOR
Léo PUJOL
6 février 2014
Nathan SALABANDZI
Mohammed AYAD
7 février 2014
Anaïs LORIMIER
Aurore LORIMIER
8 février 2014
Nolan VARIN
Erich SCHWAB
9 février 2014
Arthur POLACK
10 février 2014
Lison FAROUIL
Brune FAROUIL
Lou BARRÉ
Alexis BOUTEMY
11 février 2014
Adam CHEHIDA
12 février 2014
Olivia FOX
Margot GRANNEC
14 février 2014
Mathis BOSSER
16 février 2014
Valentin PIGNATARI

MARIAGE

14 février 2014
Gérard MARLY et Dominique PERRET

DÉCÈS

10 janvier 2014
Bernard LEPRAT
20 janvier 2014
Jean-Pierre MOULINES
22 janvier 2014
Monique DESTOC épouse FILLION
23 janvier 2014
Raymond BERTHELIN
26 janvier 2014
Paulette MOURIERAS veuve GRAUX
31 janvier 2014
Michel PARISET
2 février 2014
Charles LEQUEUX
3 février 2014
Marc GARREL
7 février 2014
Denise VIGNAUX veuve PINCHAUD

Si vous ne souhaitez pas que des informations d'état-civil vous concernant apparaissent dans cette rubrique, contactez l'ignymontain au : 01 39 30 31 31 ou mel : journal@montigny78.fr.

Bourse aux projets jeunes :

Juliette au Burkina Faso

DESTINÉE AUX IGNYMONTAINS ÂGÉS DE 16 À 25 ANS, LA BOURSE AUX PROJETS DU PÔLE JEUNESSE DE LA COMMUNE PERMET AUX PERSONNES INTÉRESSÉES DE LES AIDER À FINANCER LEUR PROJET INDIVIDUEL OU COLLECTIF, QU'IL SOIT HUMANITAIRE, SPORTIF, CULTUREL, SCIENTIFIQUE OU CITOYEN. C'EST DANS CE CADRE QUE DEUX IGNYMONTAINES SE SONT DERNIÈREMENT INVESTIES DANS DES PROJETS LEUR TENANT À COEUR. ZOOM SUR JULIETTE LEPOUTRE CE MOIS-CI.

Juliette Lepoutre, étudiante en médecine à la fac de Montigny, est partie au Burkina Faso dans ce cadre et en groupe pour un projet de coopération.

Étudiante en 3e année de médecine à l'UFR des sciences de la santé Simone Veil, Juliette Lepoutre (22 ans) a monté avec 10 autres camarades un projet humanitaire au Burkina Faso. «Nous avions ce projet en tête depuis un certain temps mais nous avons attendu d'être en 2e année de médecine pour le mener à bien. Notre première subvention est venue du Pôle Jeunesse, ce qui nous a permis d'être bien cadrés pour aller solliciter d'autres aides» se souvient cette habitante du quartier du Plan de l'Église. Après leur présentation, la commission de la ville chargée d'examiner les projets proposés leur a ainsi octroyé 1500 euros sur les 21 800 euros nécessaires. Il faut préciser que les Ignymontains Alistair Crucifix et Sara Aïda faisaient également partie de l'aventure. «Nous sommes partis pendant 4 semaines en juillet 2013».

3 SEMAINES POUR 3 OBJECTIFS

Avant de clôturer leur voyage par une semaine de tourisme, ces 11 jeunes de bonne volonté se sont donc attelés durant 3 semaines à mener à bien les 3 objectifs qu'ils s'étaient fixés : remettre à neuf le centre social pour la promotion de la santé du village de Pabré (près de Ouagadougou), sensibiliser les habitants sur différents thèmes (hygiène, paludisme, maladies transmises par les moustiques, le VIH…) et faire don de matériel scolaire et médical. «Ce fut une expérience très enrichissante car nous vivions vraiment comme les locaux. Le contact avec les habitants du village, en particulier avec les enfants, était extrêmement sympathique». De cette expérience, plusieurs souvenirs resteront à jamais gravés dans les mémoires des jeunes français, notamment lorsqu'ils se sont assis à tour de rôle à dos de... crocodile.

Rencontre

Krikor Dinarian,

un pionnier à la tête d'une institution

Krikor Dinarian (au micro), dont l'établissement a reçu récemment deux prix qualitatifs.

RESTAURATEUR SUR MONTIGNY DEPUIS 1980, KRIKOR DINARIAN A VU LA QUALITÉ DE SON TRAVAIL RÉCOMPENSÉE. SON RESTAURANT «LA FONTAINE» A EN EFFET REÇU DEUX DISTINCTIONS EN 2013.

Il fut l'un des premiers restaurateurs à s'installer à Montigny. En décembre 1980, Krikor Dinarian (59 ans) créait l'établissement «Le Montigny», bar-restaurant existant encore aujourd'hui sur la place Jacques Coeur (quartier de la Sourderie Sud). «À l'époque, le quartier en était à ses balbutiements et les Arcades du Lac étaient en construction. Il y avait un côté aventure de s'implanter ici car tout restait à faire» se souvient celui qui habite la commune depuis 1983. Cette première expérience ignymontaine lui permit de se découvrir une véritable passion pour la restauration. «Nous avons alors décidé de nous lancer dans la restauration pure». Son objectif : construire son propre restaurant. Le 30 mars 1989, le restaurant «La Fontaine» était donc inauguré. «Avant sa construction, cette partie de la ville était un champ de maïs». Depuis 25 ans, l'enseigne fait donc partie du paysage ignymontain. «Nous avons connu des hauts et des bas, notamment lors de la construction du centre commercial régional et l'arrivée de concurrents sur le territoire». Une remise en question permanente et une réputation solide acquise avec le temps furent les fondements de cette longévité.

«UNE RÉCOMPENSE POUR NOTRE TRAVAIL AU QUOTIDIEN»

Cette implication sur la durée a été récompensée deux fois en 2013. Fondé à l'initiative de 15 chefs français (dont Alain Ducasse et Joël Robuchon), le Collège Culinaire de France a tout d'abord décerné au restaurant La Fontaine l'appellation «restaurant de qualité reconnu» après audits et visites mystères. Cette association se donne pour mission de représenter, promouvoir et transmettre l'identité de la cuisine française, ainsi que la diversité, la tradition et la capacité d'innovation qui la caractérisent. Dans la foulée, le restaurant ignymontain a reçu le titre de «maître restaurateur», seule distinction culinaire décernée par l'état. Celle-ci est remise à un établissement après un audit réalisé sur différents critères (hygiène, provenance des produits, plats cuisinés «maison»…). «Ces distinctions sont une récompense pour notre travail au quotidien» se réjouit celui qui compte 8 employés sous sa responsabilité et qui envisage 2 embauches en 2014.

RENSEIGNEMENTS
01 30 44 33 20.
www.resto-lafontaine.com

Echanges linguistiques :

Xavière recommande le réseau des jumelages

ETUDIANTE INGÉNIEURE, XAVIÈRE AMIAUD A PU EFFECTUER UN STAGE EN ALLEMAGNE GRÂCE AU RÉSEAU DES VILLES JUMELÉES DE MONTIGNY.

Etudiante à l'UTC de Compiègne, Xavière Amaud a été amenée dans le cadre de sa formation d'ingénieur à effectuer un stage inter-culturel de trois semaines à l'étranger. L'Allemagne l'attirait mais elle n'avait aucun contact particulier. «Je me suis tournée vers l'AMI et le service Jumelages de la ville qui m'ont mise en contact avec un professeur de français d'un collège à Eichenzell, en Hesse». Xavière a joué les assistantes en cours de français et s'est plongée en immersion dans la vie quotidienne et la culture allemande en vivant dans une famille d'accueil. «Avant de partir j'avais un peu d'appréhension car je ne savais pas du tout où j'allais arriver mais je recommande vraiment d'effectuer ce genre de séjour. En effet, on y apprend beaucoup en très peu de temps car l'immersion est totale, on découvre la culture d'un pays, on apprend à connaître des gens et à se faire comprendre dans une langue étrangère». Dans la famille Amiaud, c'est maintenant la jeune soeur de Xavière, collégienne à la Couldre, qui va entre avril et mai prochains faire un séjour à Eichenzell puisque les deux établissements nourrissent un programme d'échanges. «Cette petite ville du centre de l'Allemagne est jumelée avec Wicklow, notre propre jumelle irlandaise, et c'est ainsi que les réseaux d'échanges peuvent s'élargir», précise Michèle Parent, adjoint au maire en charge des Relations internationales, qui rappelle que la ville et l'AMI favorisent ces initiatives qui peuvent séduire beaucoup d'étudiants ignymontains.

Xavière (à gauche) a pu vivre un projet «gagnant-gagnant» en immersion dans la culture allemande.

RENSEIGNEMENTS
01 39 30 31 84 (Service Jumelages)

Vide-Greniers le 18 mai :

Inscriptions jusqu'au 31 mars

Les inscriptions sont réservées exclusivement aux Ignymontains. Elles se poursuivent jusqu'à la fin du mois. Cette année, la procédure évolue puisque la taille des emplacements change. Vous pouvez donc désormais opter pour un emplacement de 3m ou un de 6m de large (voir coupon ci-contre).

INSCRIPTION :

1. PAR CORRESPONDANCE
2. EN DÉPOSANT SON DOSSIER DANS L'URNE INSTALLÉE À L'ACCUEIL DE L'HÔTEL DE VILLE

Le règlement complet du Vide-Greniers est consultable sur le portail web de la ville.

RENSEIGNEMENTS
01 39 30 31 35 (service Evenementiel)
www.montigny78.fr

VIDE-GRENIERS 2014

NOM : .....

PRÉNOM : .....

ADRESSE : .....

.....

FIXE : ..... (obligatoire)

MOBILE : ..... (obligatoire)

MAIL : : .....

JE DÉCLARE RÉSERVER :

☐ **3** mètres linéaires *soit 23,40€*

☐ **6** mètres linéaires *soit 46,80€*

Attention : libellez votre chèque à l'ordre de RURAM (Régie Unique de Recette et d'Avance de Montigny)

Date : ...../...../..... Signature (président d'association) :

Remplissez et adressez ce coupon ainsi que les pièces justificatives à :
SERVICE EVÉNEMENTIEL
66 rue de la Mare aux Carats - 78180 Montigny-le-Bx

PIÈCES À FOURNIR :

- photocopie recto-verso carte d'identité ou passeport de la personne tenant le stand

- photocopie d'un justificatif de domicile de - de 3 mois.
- Associations : photocopie inscription préfectorale

Périodes d'inscription : du 3 mars au 31 mars 2014

Pour vos loi

Dynamisme associatif :

LES ASSOCIATIONS IGNYMONTAINES, CE SONT CEUX QUI Y SONT QUI EN PARLENT LE MIEUX ! NOUS AVONS RECUEILLI L'AVIS DE CEUX QUI VIVENT LEUR PASSION PAR LEUR INTERMÉDIAIRE ET LEUR VERDICT EST SANS ÉQUIVOQUE : ILS Y SONT BIEN.

Que nous soyons étudiant, actif ou retraité, chacun de nous apprécie se ressourcer ou se détendre autour d'une activité de loisir, qu'elle soit culturelle ou sportive. À Montigny, à bien regarder le catalogue d'une offre particulièrement abondante, on constate de fait que toutes les aspirations peuvent trouver le mode d'expression à leur mesure, en premier lieu grâce au mouvement associatif qui est le moteur principal de cette diversité de disciplines pour l'initiation et la pratique amateur. À titre indicatif, la commune compte environ 70 associations culturelles pour 5500 adhérents. De son côté, la cinquantaine d'associations sportives réunit environ 10 200 pratiquants ignymontains.

UNE DIVERSITÉ CULTURELLE ÉTONNANTE

Sous l'ère de la ville nouvelle, Montigny a été bâtie en intégrant systématiquement les équipements publics nécessaires à la bonne éclosion des quartiers. Ecoles, crèches, maisons de quartiers, mais aussi établissement sculturels ou sportifs. La ferme du Manet, la salle Jacques Brel, la salle Gauguin permettent ainsi de proposer de nombreuses manifestations organisées ou soutenues par les associations locales. D'autres sites répartis dans tous les quartiers accueillent en outre les milliers d'adhérents associatifs dans leurs pratiques. Ces moyens matériels proposés et administrés directement par la ville ne sauraient pourtant expliquer l'engouement pour les associations. Engagés en responsabilité ou en simples serviteurs dans leurs associations, plusieurs centaines de bénévoles permettent aux Ignymontains de pratiquer les activités de leur choix dans la confiance et la convivialité. Ils donnent temps et énergie au service de leur passion et au service des

70
ASSOCIATIONS CULTURELLES
où sont inscrits
5500
ADHÉRENTS

Ils s'y investissent

Bénévoles : les acteurs de toute réussite

SOUVENT DANS L'OMBRE MAIS TOUJOURS INDISPENSABLES, LES BÉNÉVOLES S'INVESTISSENT AU QUOTIDIEN AUX CÔTÉS DES RESPONSABLES ASSOCIATIFS.

Sara Huguet enseigne l'art floral au sein de l'association Magnolia.

« Les rapports humains et les échanges avec les autres personnes me plaisent énormément. De plus, j'estime avoir eu beaucoup de chance dans ma vie. Je veux donc en faire profiter les autres» confie Sara Huguet, enseignante en art floral au sein de l'association Magnolia depuis 2007. La générosité de cette retraité et ce don de soi en toute simplicité représente parfaitement les motivations de la plupart des bénévoles associatifs. À Montigny, ils sont nombreux à offrir de leur temps aux autres sans souhaiter ou pouvoir intégrer les sphères dirigeantes de leurs associations respectives. «Je suis bénévole depuis de nombreuses années, notamment car l'enseignement m'a toujours collé à la peau. Ça n'a jamais été pour moi une corvée. D'ailleurs, tant que j'aurai la santé, je continuerai». Avec 1 ou 2 cours de 2h30 dispensés chaque semaine, cette habitante du quartier de la Sourderie-Nord s'investit ainsi sans compter pour ses élèves. «Ce qui me prend le plus de temps, c'est de préparer les cours. Ma passion pour les fleurs et les plantes fait le reste», sourit celle qui était auparavant professeur de dessin dans l'enseignement public.

Serge Olivier, un parcours de 30 années au service de l'ASMB Football.

«DE MOINS EN MOINS DE BÉNÉVOLES»

Depuis maintenant 30 ans, Serge Olivier s'occupe sans discontinuer de l'ASMB Football. «C'est une passion qui ne m'a jamais quittée. À l'époque, mon frère aîné jouait au football. Je le suivais afin de le regarder jouer car je ne pouvais pas pratiquer moi-même cette activité sportive à cause d'un problème de santé. Marcel Basque, un dirigeant de l'époque, m'a alors proposé de s'occuper du club avec lui. Je n'ai jamais cessé depuis», se souvient celui qui s'occupe aujourd'hui de toute la partie administrative du club (licences, cotisations....). «J'aime le sport. Comme je ne peux pas jouer, je pratique le foot à ma manière», sourit celui qui ne passe que très rarement un jour sans s'occuper de cette association. Cette passion est d'ailleurs une histoire de famille car ses deux frères font également partie de l'ASMB Football, l'un en tant qu'entraîneur, l'autre en tant que joueur. En 30 ans, Serge a donc vu l'association grandir et évoluer. «Il y a davantage de licenciés mais il y a de moins en moins de bénévoles» note-t-il cependant. En revanche, celui qui est également membre de la commission de discipline du district de football des Yvelines depuis 16 ans se réjouit du déménagement de ce dernier sur la commune l'été dernier. «C'est extrêmement pratique pour les membres du club mais également pour moi» sourit celui qui s'occupe également de l'arbitrage au sein du club.

Ils s'y enrichissent

Adhérents : à la recherche des consom'acteurs...

LES ADHÉRENTS FONT VIVRE LEURS ASSOCIATIONS À TRAVERS LEUR ENTHOUSIASME ET... LEURS COTISATIONS. LEUR SATISFACTION EST BIEN SOUVENT LA PLUS BELLE DES RÉCOMPENSES POUR CEUX QUI FONT TOUT POUR QU'ILS SE SENTENT BIEN DANS LEUR ACTIVITÉ.

Ils sont environ 16.000 adhérents sur la commune à pratiquer diverses activités de loisir au sein des associations. Chaque année en septembre, leur nombre au forum des associations témoigne d'aillleurs de leur satisfaction (voir article ci-contre). «Il y a vraiment un grand choix d'activités à Montigny. En arrivant ici, je cherchais un groupe vocal proposant notamment du Jazz. J'étais même près à aller sur Paris pour cela mais j'ai trouvé ce que je cherchais sur place lors du forum des associations à travers l'association Groupe Vocal Imagine» se réjouit Baptiste Arribe, habitant du quartier du Plan de Troux depuis 2012. Depuis septembre dernier, le jeune homme de 29 ans se rend ainsi une fois par semaine à la maison des Chorales (quartier du Manet) pour des répétitions de 2 heures. Ces dernières permettent à la petite troupe de préparer différents concerts proposés durant la saison. Des ateliers à thèmes sont également régulièrement organisés le week-end. «Après m'être inscrit, j'ai dû passer une audition qui s'est bien passée. J'en suis très content car j'ai trouvé exactement le répertoire que je cherchais. De plus, il y règne une ambiance très conviviale. Cette belle cohésion nous permet de progresser».

D'abord simple adhérent, Thierry Caron s'investit progressivement au sein du Tennis Club Ignymontain.

«D'ABORD SIMPLE ADHÉRENT, J'AI VOULU RENDRE SERVICE»

«Je me suis inscrit au Tennis Club Ignymontain (TCI) en 2011. Au départ, j'étais un simple adhérent. Je jouais et participais parfois à des tournois. Les responsables du club m'ont alors demandé si je pouvais entretenir leur site internet. J'ai souhaité leur rendre service donc j'ai accepté leur proposition» se souvient Thierry Caron, habitant du quartier des Prés depuis 7 ans. Après une année à aider de manière ponctuelle et non officielle, cet ingénieur dans les télécommunications fait aujourd'hui partie du bureau du club. «Le TCI est très dynamique et l'ambiance y est très sympathique. Surtout, beaucoup des terrains accessibles sont situés à côté de chez moi» sourit celui qui est également séduit par la possibilité de jouer sur des cours intérieurs comme extérieurs et de pouvoir réserver ceux-ci le soir ou le week-end afin de jouer en loisir. «La force de ce club est d'avoir su trouver le bon équilibre entre la compétition et le loisir. Chacun peut y trouver ce qu'il souhaite. De mon côté, je voulais progresser et je suis très satisfait des conseils qui m'ont été donnés».

Baptiste Arribe, adhérent du Choeur Vocal Imagine depuis septembre dernier.

sirs à Montigny

un vrai atout à Montigny

autres. Cette vitalité-là est un pilier indispensable qui fait vivre une politique culturelle ou sportive. Un passage au Forum des associations annuel chaque rentrée de septembre au centre sportif Coubertin (voir ci-dessous) permet d'en avoir un aperçu.

LE PLAISIR AVANT TOUT POUR LES SPORTIFS

Le sport est souvent une composante importante dans l'équilibre de vie personnel. S'il peut même être un mode de vie pour certains, il est quoi qu'il en soit un secteur qui mobilise et fédère beaucoup d'Ignymontains sur les sites sportifs chaque jour.

+ DE 50 ASSOCIATIONS SPORTIVES

où sont inscrits

10200 ADHÉRENTS

Avec environ 50 disciplines sportives répertoriées sous la bannière des associations, il y a de quoi tester et hésiter. Symbole de cette vitalité associative, la section Gym fitness de l'ASMB constitue depuis des années l'association la plus fréquentée et dépasse le millier d'adhérents. Les 10 équipements sportifs implantés à travers la ville permettent une complémentarité dans l'offre sportive tandis que les nombreux bénévoles sont le gage d'un dynamisme à toute épreuve. Sports collectifs et individuels ont donc accès à des installations adaptées à leurs besoins, en intérieur comme en extérieur. Ce potentiel permet également à Montigny de pouvoir accueillir régulièrement de nouvelles activités, à condition qu'elles n'entrent pas en concurrence avec d'autres associations existantes. Enfin, la ville soutient en priorité les associations ayant la volonté de mettre en avant les sportifs locaux afin que plaisir et convivialité restent les maîtres-mots des pratiquants ignymontains.

RENSEIGNEMENTS

01 39 30 31 80 (Direction des Sports)
01 39 30 31 70 (Direction de la Culture)
http://www.montigny78.fr/

Ils confient leurs enfants

de l'épanouissement

EN INSCRIVANT LEURS ENFANTS AU SEIN D'ASSOCIATIONS IGNYMONTAINES, LES PARENTS LEUR CONFÈRENT AUSSI LEUR CRÉDIBILITÉ POUR ACCUEILLIR ET ACCOMPAGNER.

Nadiya Maïsseu envoie ses enfants dans différentes associations ignymontaines.

Les jeunes ignymontains sont extrêmement nombreux à profiter de l'offre pléthorique d'activités sportives et culturelles accessibles sur la commune. Évidemment, même si leur avis est très largement sollicité afin de faire leur choix, leurs inscriptions au sein des associations ignymontaines dépendent avant tout de leurs parents. Ces derniers doivent être non seulement d'accords avec l'activité choisie mais également avoir confiance en ceux à qui ils confieront leur chère progéniture tout au long de l'année. «J'ai inscrit mes 2 aînées dès leur plus jeune âge au sein de l'association (les) Liens», indique Nadiya Maïsseu, maman de Caroline (5 ans), Pauline (3 ans) et Antoine (2 ans). «Nous y inscrirons notre petit dernier en septembre prochain», ajoute cette ukrainienne russophone vivant en France depuis 10 ans. Nadiya ne cache pas avoir une grande confiance dans l'attention portée aux enfants dans les associations ignymontaines. Avec son mari, ils n'ont d'ailleurs pas hésité à inscrire Pauline et Caroline dans plusieurs d'entre elles (école de danse, école de musique du Manet, ASMB judo). Mais en toute logique, ses origines lui dictent d'avoir un petit faible pour l'association Liens, spécialisée dans l'aide à l'adaptation des russophones résidant en France. «Il y règne véritablement une ambiance familiale. La présidente met tout son coeur afin que tout se passe bien avec les enfants. Surtout, l'association leur permet de parler le russe à travers des activités ludiques adaptées à leur âge. Aujourd'hui, nous pouvons communiquer dans les 2 langues dans la famille», se réjouit cette habitante du quartier du Plan de Troux.

Saad Bennachi, dont les trois enfants fréquentent la Dame Noire (échecs) et le poney-club UCPA.

«ÇA NE ME POSE AUCUN SOUCI DE LEUR CONFIER MES ENFANTS»

Heureux papa de 3 enfants, Saad Benachi connaît parfaitement deux associations ignymontaines. Ines (7 ans), Cérine (11 ans) et Assyl (12 ans) fréquentent en effet chaque semaine le club d'échec de la Dame Noire tandis que ses deux filles sont également adhérentes du Poney-Club de Montigny. «Je trouve qu'il est important qu'ils puissent s'adonner à différentes activités en dehors de l'école. À ce titre, nous avons de la chance car il y a beaucoup de choix sur le territoire de la communauté d'agglomération. De plus, les responsables de ces associations sont très sympathiques et dignes de confiance. Ça ne me pose aucun soucis de leur confier mes enfants». Saad se réjouit surtout d'avoir vu ses enfants faire le choix de la Dame Noire. «Les échecs leur apprennent notamment à gérer leur temps et leurs priorités, ce qui peut leur servir dans leur vie quotidienne.

Une histoire pas si neuve

A quand remonte l'émergence du mouvement associatif à Montigny ? Pas si simple en vérité de trouver une vérité pure et définitive dans des archives qui globalement se distinguent entre période d'avant la ville nouvelle et période de croissance urbaine engendrée par la même ville nouvelle.
Du côté des sportifs, la réponse arrive sans hésitation. Pierre Paillas, adjoint au maire en charge du secteur, mais en l'occurrence acteur associatif majeur de l'époque pionnière en tant qu'ancien président de l'ASMB, sait parfaitement que la section Pétanque a lancé dans les années 80 la lignée des disciplines créées ensuite progressivement. Il exista aussi un vélo-club dans les années 70. Du côté des activités culturelles, les témoignages et les archives sont moins affirmatifs. Le statut associatif était déjà celui du Comité des Fêtes, créé dans les années 70 qui disparut au milieu des années 90 mais fut l'instigateur pendant des années d'animations municipales ou de fêtes comme le Feu de la Saint-Jean. On mentionnera parmi les pionnières également la toujours vive association Vivre, qui reste à la manoeuvre chaque année notamment pour les Mini-Puces.

Un temps fort :

le forum de la rentrée

Il sonne véritablement la rentrée ignymontaine chaque année. Le Forum des Associations, qui connut sa première édition en 1990 au profit des associations sportives uniquement, a peu à peu pris de l'ampleur en s'ouvrant à l'ensemble du monde associatif ainsi qu'aux activités municipales. On vient d'abord pour s'y inscrire, souvent en famille, mais aussi pour découvrir et le cas échéant se laisser séduire pour une nouvelle activité. Sur une pleine journée au centre sportif Coubertin utile à la fois aux associations et aux futurs adhérents, c'est donc un lieu de rencontre et d'échanges autant que de services. La prochaine édition du Forum se tiendra le samedi 6 septembre 2014.

Tri sélectif

Avec le printemps, le retour des sacs de déchets verts

La collecte des déchets végétaux redémarre le lundi 17 mars. Armez-vous pour une nouvelle saison en venant récupérer votre quota annuel de sacs de déchets végétaux (37 unités par foyer). La distribution des sacs s'effectue comme d'habitude sur deux samedis les 8 et 15 mars en plusieurs points de ralliement (voir ci-contre).
Les absents devront retirer leurs sacs à la Direction des Services Techniques sur les heures d'ouverture de l'établissement.

DATE	HORAIRE	SITE
SAMEDI 8 MARS	9h - 12h30	parking salle Jacques Brel
	9h - 12h30	parking école Jules Verne
	13h30 - 17h	parking Hôtel de Ville
	13h30 - 17h	parking gymnase Alain Colas
SAMEDI 15 MARS	9h - 12h30	parking Hôtel de Ville
	9h - 12h30	parking gymnase Alain Colas
	13h30 - 17h	parking salle Jacques Brel
	13h30 - 17h	parking école Jules Verne

RENSEIGNEMENTS
01 39 30 31 01 (Services Techniques)

Pourquoi vous ne devez pas négliger la taille des haies

La municipalité rappelle aux habitants de la commune que les plantations, branches et racines appartenant à leur terrain et bordant les voies publiques (route, piste cyclable, chemin….) doivent être élaguées au minimum à l'aplomb de la distance de cette même voie publique. Dans le cas contraire, le nouvel article L2212-2-2 du CGCT de la loi du 17 mai 2011 précise qu'après mise en demeure sans résultat, le maire a le devoir de procéder à l'exécution forcée des travaux de coupe ou d'élagage destinés à mettre fin à l'avance des plantations privées sur l'emprise des voies communales. Cette mesure permet de garantir la sûreté et la commodité du passage. Les frais afférents aux opérations sont mis à la charge des propriétaires négligents.

RENSEIGNEMENTS
01 39 30 31 00 (Services Techniques)

Le 8 mars en mairie

Thermographie aérienne de votre domicile

La Direction des Services Techniques réédite, le samedi 8 mars prochain à l'Hôtel de ville, sa campagne de conseil sur l'isolation des habitations au moyen des photos de thermographie aérienne réalisées au-dessus de la commune l'hiver dernier. Un conseiller se tiendra à votre disposition pour analyser avec vous la situation de votre domicile et préconiser si nécessaire les aménagements à réaliser pour améliorer l'isolation et alléger votre facture annuelle de fluides.

de 10h à 12h et de 14h à 16h

RENSEIGNEMENTS
01 39 30 31 00 (Services techniques)

La flotte de véhicules électriques s'étoffe pour les services de la ville

Vous pouvez croiser depuis peu dans les rues de Montigny une Renault Zoé habillée aux couleurs de la Ville. Il s'agit de la petite dernière à intégrer le parc des véhicules municipaux. Elle rejoint notamment trois utilitaires Peugeot et Renault 100% électriques affectées aux agents de la Direction Technique municipale. Deux bornes de recharge sont installées à l'Hôtel de ville et aux Services Techniques. «C'est un secteur où l'innovation progresse vite», précise Yves Trauger directeur des moyens généraux. «Ce sont des véhicules propres, adaptés aux agents qui circulent sur la ville et agréables à la conduite. Le surcoût à l'achat est pour l'instant compensé par des primes de l'Etat».

Braderies de vêtements

Le Secours Catholique organise sa braderie de vêtements printemps-été le 22 mars au complexe sportif Pierre de Coubertin de 9h30 à 16h30.
Renseignements : 01 30 64 13 68

L'association Montigny Inter-Familles organise la Bourse Vêtements printemps-été 2014 au complexe sportif Pierre de Coubertin aux dates et heures suivantes :
Dépôt : jeudi 3 avril 2014 de 13h à 19h
Dépôt : vendredi 4 avril 2014 de 10h à 15h
Vente : Samedi 5 avril 2014 de 9h à 16h
www.montigny-inter-familles.blogspot.com

Tribunes

Groupe " construisons l'avenir ensemble "
OPPOSITION

LA LOI, LES PAROLES ET LE SILENCE

La loi
Le guide du candidat édité par la CNCCFP (commission nationale des comptes de campagne et des financements politiques) indique à propos des journaux publiés par les collectivités : « Le journal d'une collectivité ne revêt pas le caractère d'une dépense électorale dès lors qu'il ne contient que des informations institutionnelles et qu'il ne fait pas allusion à la campagne d'un candidat ou à son programme. Dans le même sens, le journal peut continuer à comporter une rubrique « éditorial » à condition que son contenu n'ait aucune connotation électorale.
Par ailleurs, à compter du 1er jour du 6e mois précédant le mois au cours duquel il doit être procédé à des élections générales, aucune campagne de promotion publicitaire des réalisations ou de la gestion d'une collectivité ne peut être organisée sur le territoire des collectivités intéressées par le scrutin. »
A cet égard le contenu de l'Igymontain est des plus limite. Nous avons eu, mois après mois la double page centrale vantant les réalisations des différentes structures de la commune. Le mois dernier nous avions même dans le journal les témoignages (probablement spontanés) de personnes toutes particulièrement satisfaites de la gestion municipale.

Les paroles
Jamais nous n'aurions imaginé devoir rappeler de telles évidences dans cette tribune : le Maire, en plus du mandat qu'il tient des électeurs, est le représentant de l'Etat dans la commune. A ce titre, il est tenu à un certain devoir de réserve vis-à-vis du chef de l'Etat. Au lieu de cela, lors de la cérémonie des vœux, notre édile Ignymontain s'est livré à un exercice de bateleur de foire, de comique troupier aux accents racoleurs tels qu'on en entend dans certains meetings électoraux. C'est pourtant l'ensemble des Igymontains qui a réglé la facture de la soirée par ses impôts.

Le silence
Dans le même temps, les activités démocratiques de la commune sont suspendues. Le conseil municipal n'a plus été réuni depuis le 16 décembre et il n'y en a pas de prévu d'ici la fin du mandat. Il n'y avait donc rien à décider sur cette période ou bien est-ce que le maire décide seul, sans le conseil ?
C'est bien de ce processus de décision opaque, dont témoigne la démarche autour de la maison de retraite sur lequel la majorité sortante est revenue dans sa tribune du mois dernier. Le seul sujet vu en conseil municipal a été la dépense engagée pour une mission réalisée par une société de conseil. Ni la décision de présenter un dossier sur le sujet, ni le choix du gestionnaire privé qui figurait dans ce dossier, n'ont fait l'objet d'une délibération en conseil. C'étaient pourtant des sujets sur lesquels l'ensemble des élus aurait dû pouvoir s'exprimer, de manière publique dans le cadre du conseil, et qui ne n'auraient pas dû être traités simplement dans des réunions d'un petit groupe autour du maire.

Voter, c'est s'exprimer sur l'avenir
Au-delà de ces propos, nous appelons les Ignymontaines et les Ignymontains à ne pas se désintéresser de la « chose publique ». Nous les invitons à se déplacer nombreux pour donner leur avis les 23 et 30 mars, quelque soit le bulletin choisi.

POUR NOUS CONTACTER
elusdegauche@montigny78.com
Pour nous rencontrer : local des élus d'opposition
à l'Hôtel de ville, 66 rue de la Mare aux Carats, le mercredi après-midi sur RV.

Groupe " Montigny Ensemble "
MAJORITÉ

Ceci est la dernière tribune de ce mandat. Elle sera très brève car nous sommes à la veille des élections municipales.

Nous tenons à remercier toutes les personnes qui, pendant ces six dernières années, ont pris la peine de lire ces textes qui sont le reflet de l'expression des groupes composant le conseil municipal. Ils permettent de faire comprendre les motivations, les réflexions qui ont conduit aux décisions prises, mais aussi, bien entendu, de faire entendre les questionnements et avis contraires suscités. A ce titre ils sont véritablement un moyen d'expression démocratique.
La démocratie n'est pas un terme galvaudé à Montigny-le-Bretonneux où la population s'implique toujours lors des différents rendez-vous électoraux.

C'est pourquoi nous comptons encore sur vous pour les prochaines élections municipales, mobilisez-vous, prenez un peu de votre temps pour venir voter. Quel que soit votre choix, vous devez le faire entendre.

Merci encore.

L'Equipe Montigny Ensemble

Concours des Illuminations de fin d'année

Ils ont rendu les fêtes plus lumineuses

LES PLUS MÉRITANTS DES PARTICIPANTS AU CONCOURS DES ILLUMINATIONS ONT REÇU LEUR RÉCOMPENSE LE 31 JANVIER À L'HÔTEL DE VILLE.

Les installations lumineuses mises en place à travers la ville pour les fêtes de fin d'année disparaissent progressivement du paysage ignymontain. Cette année encore, les participants au concours des illuminations ont fait preuve d'une imagination débordante afin de donner un air féérique à la commune. Le maire Michel Laugier et les membres de son conseil municipal les ont donc reçus le vendredi 31 janvier afin de leur remettre des récompenses bien méritées. Dans la salle du conseil, un film présentant leurs oeuvres respectives a permis à chacun de se rendre compte à quel point le choix des membres du jury fut difficile.

Catégorie «Immeuble collectif ou ensemble urbain collectif» :
1er prix pour Gérard Marteaux (quartier Les Prés),
2e prix pour Driss Bourid (quartier Les Prés),
3e prix pour Anna Dionisos (quartier La Sourderie).

Catégorie «Maison»:
1er prix Marie-Claude Levy (quartier Le Village),
2e prix pour Gérard Goupy (quartier La Sourderie),
3e prix pour Nathalie Triboul (quartier La Sourderie).

Catégorie «établissement commercial ou industriel» :
1er prix pour Fabienne Quesnault (Idéal Coiffure, quartier Le Village),
2e prix pour Nathalie Esnouf (Institut Naesthe, quartier Le Plan de Troux)
3e prix pour Mme Gras (Les Fleurs de Claudel, quartier Le Plan de Troux).

Prix «coup de coeur» : rue Maria Callas (Le Plan de Troux), rue de la Vanoise (La Sourderie).

Jonathan Pierres Vivantes

L'association Jonathan Pierres Vivantes, dont l'objectif est d'accueillir et d'accompagner les parents en deuil d'un ou plusieurs enfants, organise une rencontre sur le thème Choisir la vie après la mort de son enfant, avec Anne-Dauphine Julliand, auteur des livres «Deux petits pas sur le sable mouillé» et «Une journée particulière», ouvrages écrits après le décès de sa fille Thaïs. Le samedi 22 mars 2014 de 14h à 17h, salle Marcelle Tassencourt à Versailles (7 bis rue Pierre Lescot).
Ouvert à tous. Libre participation aux frais.

RENSEIGNEMENTS
06 52 94 30 05 - http://www.anjpv.asso.fr

Les prochains cafés-débats

Le programme du Café-Débat de Saint Quentin en Yvelines pour le mois de mars est le suivant :
- *Samedi 8 mars : «Notre civilisation peut-elle s'effondrer ?», débat introduit par André Hans*
- *Samedi 22 mars : «Quelle Europe pouvons-nous espérer ?», débat introduit par Jean-Claude Charmetant*
- *Samedi 29 mars : «Où situer l'équilibre entre l'intérêt individuel et l'intérêt collectif ?» Débat introduit par Marie-Odile Delcourt*

Le samedi 5 avril : «Les nouvelles formes de commercialisation ?», débat introduit par Xavier Laureau, Directeur Général de «La ferme de Gally» (Exceptionnellement, le débat aura lieu à la ferme de Gally)
Les textes introductifs seront disponibles sur le blog du Café-Débat une semaine avant.
Début à 16h30 - Bar le Marina

RENSEIGNEMENTS
http://quentin-philo.eklablog.com

Allocations énergie du CCAS

La demande est à solliciter avant le 21 mars

Chaque année, le Centre Communal d'Action Sociale verse des allocations de montants spécifiques pour la consommation d'énergie en faveur d'une part des personnes âgées et handicapées (180€), d'autre part des familles nombreuses non imposables (68,60€).

LES CONDITIONS À REMPLIR
- *les personnes âgées de 65 ans non imposables sur le revenu*
- *les personnes âgées entre 60 et 65 ans retraitées, n'ayant pas d'activité rémunérée et non imposables sur le revenu*
- *les conjoints de retraités ne travaillant pas, ayant 60 ans, et non imposables sur le revenu*
- *les grands handicapés titulaires de la carte d'invalidité et non imposables sur le revenu.*

- ***pour les familles nombreuses :*** *les familles n'ayant pas bénéficié d'aide du Conseil Général pour le paiement d'une facture EDF, depuis le 1er janvier 2014.*

DOCUMENTS À FOURNIR :
- *2 photocopies de la carte d'identité par personne,*
- *2 photocopies d'avis d'imposition sur le revenu 2012,*
- *1 photocopie de la dernière facture EDF,*
- *1 photocopie du justificatif de pension de retraite.*
- *2 photocopies de la carte d'invalidité (cas échéant)*
- *relevé d'identité bancaire,*

- ***pour les familles nombreuses :***
- *carte d'identité,*
- *Avis d'imposition 2013 sur revenus 2012.*
- *Dernière facture EDF*
- *Justificatif de domicile*

Dossiers à déposer avant le 21 mars au CCAS (Hôtel de Ville).

RENSEIGNEMENTS
01 39 30 30 20 (CCAS).

Collecte sélective des déchets ménagers

Quartiers	- Pas du Lac - St Quentin - Les Prés - Le Village - Le Manet (secteur 2)	- Le Plan de Troux - Le Plan de l'Église - La sourderie (secteur 1)
Ordures ménagères [Couvercle gris]	Mardi & Vendredi	Lundi & jeudi
Verre [Couvercle vert]	Mercredi	Mercredi
Papier & emballages [Couvercle jaune]	*Renseignement :* ***tri@montigny78.fr***	
Encombrants	Appel gratuit au **0 800 600 131** pour fixer le jour de dépôt, ou déposer à la déchetterie de Montigny (voir ci-dessous)	
Déchets verts	Lundi (uniq. dans les sacs distribués) *Reprise de la collecte le lundi* ***17 mars 2014***	
Déchetterie Municipale 5, avenue du Parc [Gravats + cartons + déchets verts + ferrailles + piles + pneu + huiles + déchets toxiques + lampes fluo + électroménager...]	**Pour obtenir un badge d'accès** : retirer un formulaire et les formalités à réaliser aux services techniques (rue des Frênes) ou sur le site www.montigny78.fr (rubrique environnement) pour obtenir un badge d'accès permanent et plus rapide. **Ouverture** : les lundis, mercredis et vendredis de 14h à 17h, les samedis de 10h à 12h et de 14h à 17h. *Renseignement :* ***01 39 30 31 00*** (services techniques)	

ATTENTION
La collecte des déchets végétaux reprend chaque lundi à compter du 17 mars (et jusqu'au 24 novembre).

La déchetterie municipale adoptera ses horaires d'été à compter du mardi 1er avril

PRÉCISION concernant des reportages parus dans nos dernières éditions :

Le site web de Déclic bien-être : www.declic.bienetre.fr
Tel. restaurant Les 4 Pavés du Roy : **01 30 44 20 21**

SMDP Financement s'est installé sur le secteur Gare

Spécialisée dans l'accompagnement au financement de projets immobiliers, l'entreprise SMDP Financement est implantée au coeur du quartier de Saint-Quentin (La Diagonale, rue Joël Le Theule) depuis septembre dernier. Filiale du réseau de courtiers «La Centrale de Financement», cette Société par Actions Simplifiées (SAS) a été créée par Soline Maillé et Pascal Duval, deux anciens cadres bancaires ayant souhaité revenir à l'origine de leur coeur de métier. «Nous nous connaissions à travers nos anciens postes. L'un comme l'autre regrettions la déshumanisation des grandes banques. Nous avons donc décidé de nous lancer dans cette aventure. Nous sommes d'ailleurs de plus en plus nombreux à nous lancer dans le courtage» explique Soline. Les deux collaborateurs accompagnent donc leur clientèle pour simplifier leurs démarches afin d'obtenir les prêts immobiliers, les rachats ou regroupements de prêts, les assurances et les financements professionnels les plus intéressants possibles. «Nous avons choisi Montigny car il y a un énorme potentiel, aussi bien auprès des particuliers que des professionnels», confient ceux qui espèrent recruter rapidement si l'activité le permet.

RENSEIGNEMENTS
01 85 40 00 17.

Soline Maillé et Pascal Duval, de SMDP Financement.

3e nocturne au pôle Jeunesse le 19

Comment préparer son départ à l'étranger

TROISIEME NOCTURNE DU POLE JEUNESSE MERCREDI 19 MARS POUR ORGANISER SON PROJET DE DEPART A L'ETRANGER.

Le B.I.J. (Bureau Information Jeunesse) propose aux jeunes de 16 à 25 ans une information en soirée, sous un format convivial, autour d'une pizza, le mercredi 19 mars de 18h à 20h, sur les différents dispositifs pour entreprendre des projets à l'étranger : études, emploi, projet humanitaire, Service Volontaire Européen, aide à la recherche d'hébergement sur place...
En plus de la documentation disponible, une exposition sera présente dans les locaux et un conseiller d'Yvelines Information Jeunesse 78, spécialisé dans le montage de projets à l'étranger, viendra présenter les opportunités et les accompagnements possibles. Après deux nocturnes sur ce thème, cette soirée viendra clore cette thématique ; elle permettra aux jeunes venus précédemment de préciser ou de progresser dans leurs démarches, voire de résoudre certains blocages rencontrés. En janvier dernier, 7 jeunes très motivés par leur projet sont ainsi venus bénéficier de ce soutien individualisé.
Partir, c'est possible, mais ça ne s'improvise pas, alors avis aux globe-trotters en herbe !

Informations et inscriptions auprès du Pôle Jeunesse ou «JE PARTICIPE» au 06 75 35 18 43 (coût d'un SMS)

RENSEIGNEMENTS
01 30 57 42 40 (Pôle Jeunesse).

Nouveau fleuriste sur la place Etienne Marcel (St Quentin)

Fleuriste décorateur, l'enseigne «67 black rose» a fait son apparition le 11 décembre dernier sur la place Etienne Marcel (quartier de Saint-Quentin). «J'ai décidé de m'implanter à Montigny car je connais bien la ville. J'ai en effet vécu durant 22 ans dans le quartier du Village» précise Gérard Alexandre, le gérant de la boutique. Avec ses deux employés, ce dernier propose à sa clientèle compositions florales, bouquets et articles de décoration intérieure (miroirs, malles…). «À ce jour, les débuts sont plutôt bons» se réjouit-il.

RENSEIGNEMENTS
06 12 12 66 04.

Gérard Alexandre et son employée Sandrine Lanici.

En Bref

«Mille Choeurs pour un Regard»

le dimanche 9 mars à la salle Jacques Brel

Les chorales ignymontaines s'associent cette année encore au rendez-vous national de «Mille Choeurs pour un Regard», manifestation nationale qui multiplie les concerts au profit de la recherche médicale en ophtalmologie. Le concert à Montigny se déroulera le dimanche 9 mars à 15h à la salle Jacques Brel et réunira les groupes suivants :

- *L'association des Arcades du Lac*
- *La chorale des IV Vents*
- *La chorale les Alizés*
- *Le groupe vocal Imagine*
- *Le choeur Ignycantus*
- *Le club de l'Amitié*

Entrée libre - Participation au chapeau

RENSEIGNEMENTS
01 39 30 31 74 (Direction de la Culture)
www.retina.fr **(programme national)**

Le Prix Goncourt 2013 à la librairie le Pavé du Canal le samedi 8 mars

Le samedi 8 mars à partir de 11h30 à la libraire Le Pavé du Canal, Eric Hardin organise un apéritif-rencontre avec Pierre Lemaître, auteur de «Au-revoir là-haut» (éditions Albin Michel), prix Goncourt 2013.

RENSEIGNEMENTS
01 30 44 39 39 (Librairie Le Pavé du Canal)

Inscription au Salon des Arts de Montigny jusqu'au 11 avril

La 26e édition du Salon des Arts se tiendra dans les locaux du Conservatoire des Arts du 4 au 14 juin prochain. Les personnes souhaitant participer à cette manifestation ouverte aux artistes de la ville et de la région peuvent s'inscrire auprès de la Direction de la Culture ou en remplissant un dossier téléchargeable sur le site internet de la ville. Les inscriptions se clôtureront le 11 avril prochain. Pour cette édition 2014, l'invité d'honneur du salon sera Christian Lopes-Quintas, photographe ignymontain récompensé à de nombreuses reprises.

RENSEIGNEMENTS
01 39 30 30 49 (Direction de la Culture)

Le samedi 29 mars à la Ferme du Manet

«Ravel project», ballet franco-new yorkais

Pascal Rioult (à droite) a fondé sa compagnie de danse contemporaine à New York en 1994.

C'est une compagnie de danse new-yorkaise mais fondée par le chorégraphe français Pascal Rioult, installé outre-Atlantique depuis le début des années 80, qui se produira sur le plateau de la Ferme du Manet le samedi 29 mars prochain. «Ravel Project», l'une des nombreuses chorégraphies créées par Pascal Rioult, est d'abord un très beau parcours chorégraphique en s'appuyant sur le génie musical de Maurice Ravel. En 1h30, les dix danseurs en scène égrènent «La Valse», «le Tombeau de Couperin», «Alborada del gracioso», « Pavane pour une infante défunte », «Une barque sur l'Océan» et «Boléro», autant de pièces superbes qui permettent à Pascal Rioult d'exprimer un langage chorégraphique qui lui est propre et unique et qui explore d'une manière contemporaine les vérités fondamentales du langage du corps humain.

En 1981, le jeune français alors sportif de haut niveau obtient une bourse du ministère de la Culture pour étudier la danse à New York, où il s'installe, prend des cours, et danse entre autres pour Merce Cunningham. Il entre en 1984 dans la compagnie de Martha Graham, avec qui il travaillera comme premier danseur pendant 10 ans.

Après avoir débuté comme chorégraphe en 1989, il crée sa propre compagnie de danse en 1994, pour laquelle il chorégraphie des pièces inspirées le plus souvent par la musique classique. «Ma réputation aux États-Unis est basée là-dessus. Et quand le public est dejà en terrain connu, c'est plus facile pour lui d'entrer dans l'œuvre», confiait encore Pascal Rioult en 2008. Ravel et Stravinsky sont parmi ses compositeurs fétiches. «En France, je suis considéré comme un chorégraphe américain, et je suis catalogué Modern Dance. Le problème, c'est que ce genre appartenait à Martha Graham, et qu'on a longtemps considéré que le Modern Dance était mort avec elle. Une partie du public me suivait, mais j'étais snobé par l'intelligentsia. Aujourd'hui, c'est ce qui fait ma force». Ses affinités françaises, il les voit plutôt du côté de Béjart, «exemple maudit d'un grand chorégraphe rejeté».

RENSEIGNEMENTS
01 39 30 31 70 (Direction Arts Vivants).

Au Conservatoire des Arts du 6 au 22

Camille Toutée-Bonhomme

Ancienne enseignante en art plastique à Montigny, Camille Toutée Bonhomme exposera plusieurs de ses oeuvres, peintutes et sculptures au Conservatoire des Arts du 6 au 22 mars.

L'ART A-T-IL TOUJOURS FAIT PARTIE DE VOTRE VIE ?

J'ai toujours été attirée par les activités artistiques. Toute petite déjà, j'adorais dessiner. J'ai eu la chance d'être soutenue par mes parents donc j'ai pu suivre des études d'art plastique, notamment à l'école des beaux-arts.

VOTRE PASSION EST DONC DEVENUE VOTRE MÉTIER ?

J'ai eu cette chance de pouvoir vivre de ma passion. J'ai notamment enseigné le dessin dans ce qui était l'ancêtre du Conservatoire des Arts de Montigny, situé à l'époque dans le quartier du Plan de l'Eglise.

QU'EXPOSEREZ-VOUS AU SEIN DU CONSERVATOIRE ?

En premier lieu, je dois dire que je ressens une énorme pression d'exposer toute seule dans une si belle salle (rire). Il y aura des sculptures, des dessins et des peintures que j'ai réalisés tout au long de ma carrière. De manière générale, je privilégie l'humain dans mes oeuvres. Mes sujets de prédilection sont l'enfance et le bonheur. J'aime regarder les gens et saisir des instants naturels.

RENSEIGNEMENTS
01 39 30 31 70 (Direction de la Culture)

Expo Le Point d'Esprit

20 ans de dentelles seront au centre de l'exposition baptisée «Au fil du temps», proposée par l'association Le Point d'Esprit du 29 mars au 6 avril prochain à la Maison Félix (Le Village). Le 16e Couvige se tiendra également le samedi 5 à la Ferme du Manet.

RENSEIGNEMENTS
01 30 64 11 17 - www.lepointdesprit.fr

Au cinéma Jacques Brel ce mois-ci

Tarif plein **5,60 €** Tarif réduit **3,80 €**
Carte de **10** entrées **38 €**
Renseignement : **01 30 44 10 11** (répondeur)
ou **01 39 30 31 70** Direction de la culture

M. PEABODY ET SHERMAN 1h32
Film US d'animation de Rob Minkoff

Mer 26/03	16h30	Sam 29/03	18h/20h30
Dim 30/03	16h		

L'ÎLE DES MIAM-NIMAUX 1h35
Film d'animation américain. Tempête de boulettes géantes 2

Mer 05/03	16h30	Sam 08/03	16h
Dim 09/03	10h		

AMERICAN BLUFF 2h18
Film US de David O Russell avec Christian Bale, Bradley Cooper et Amy Adams

Ven 14/03	20h30	Sam 15/03	17h30/20h30
Dim 16/03	20h30		

SUPERCONDRIAQUE 1h47
Film français de Dany Boon, avec Dany Boon et Alice Pol

Mer 19/03	20h30	Vend 21/03	20h30
Sam 22/03	18h/20h30	Dim 23/03	20h30

LA BELLE ET LA BÊTE 1h52
Film de Christophe Gans, avec Léa Seydoux, Vincent Cassel et André Dussollier

Jeu 27/03	20h30	Sam 29/03	15h30
Dim 30/03	20h30		

MEA CULPA 1h30
Film de Fred Cavayé avec Vincent Lindon et Gilles Lellouche. Attention, scènes pouvant heurter les pers. sensibles.

Ven 07/03	20h30	Sam 08/03	18h/20h30
Dim 09/03	18h30/20h30		

MINUSCULE : la vallée des fourmis 1h29
Film d'animation français de Thomas Szabo et Hélène Giraud.

Mer 12/03	17h	Sam 15/03	15h30
Dim 16/03	16h/18H		

TANTE HILDA 1h29
Film de Jacques-Rémy Girerd et Benoît Chieux, avec Sabine Azéma et Josiane Balasko

Mer 19/03	16h30	Sam 22/03	16h
Dim 23/03	16h/18h		

UN ÉTÉ A OSAGE COUNTY 1h59
Film US de John Wells avec Meryl Streep et Julia Roberts.

Mer 26/03	20h30	Ven 28/03	20h30
Dim 30/03	18h		

Théâtre le 25 à la salle Jacques Brel

«le porteur d'histoire»

«Le porteur d'histoire», le mardi 25 mars à la salle J. Brel.

PROLONGÉE ACTUELLEMENT À LA COMÉDIE STUDIO DES CHAMPS ELYSÉES, LA PIÈCE D'ALEXIS MICHALIK MULTIPLIE LES CRITIQUES ÉLOGIEUSES. A VOIR ABSOLUMENT À LA SALLE JACQUES BREL LE MARDI 25 MARS.

La pièce fait actuellement un triomphe à Paris où elle joue les prolongations à la Comédie-Studio des Champs-Elysées. La presse critique sans exception lui dresse des éloges sans réserves. La scène ignymontaine est donc dans l'actualité théâtrale la plus réactive en accueillant cette pièce enlevée et intelligente que son auteur Alexis Michalik définit volontiers comme un feuilleton littéraire à la Dumas.

Par une nuit pluvieuse, au fin fond des Ardennes, Martin Martin doit enterrer son père. Il est alors loin d'imaginer que la découverte d'un carnet manuscrit va l'entraîner dans une quête vertigineuse à travers l'Histoire et les continents. Quinze ans plus tard, au cœur du désert algérien, une mère et sa fille disparaissent mystérieusement. Elles ont été entraînées par le récit d'un inconnu, à la recherche d'un amas de livres frappés d'un étrange calice, et d'un trésor colossal, accumulé à travers les âges par une légendaire société secrète.

«Le Porteur d'histoire» vous invite à écouter une histoire, des histoires, à relire l'Histoire, notre Histoire et à voyager, tout simplement, dans le temps et l'espace par le biais de cinq acteurs, de cinq tabourets, d'un plateau nu, de deux portants chargés de costumes et du pouvoir illimité de notre imaginaire.

RENS. ET RÉSERVATIONS
01 39 30 31 70 (Dir. Arts Vivants)
www.montigny78.fr

Expo : «L'esprit des lieux», un défi photographique

Président de l'union régionale de la fédération photographique de France, Claude Chose présentera l'exposition «L'esprit des lieux», avec une quinzaine de photographes, au conservatoire des arts du 27 mars au 10 avril.

QUE REPRÉSENTERA L'EXPOSITION PRÉSENTÉE À MONTIGNY ?

Avec une quinzaine de photographes membres de l'union régionale de la fédération photographique de France, nous nous sommes fixés le thème «l'esprit des lieux». Chacun d'entre nous présentera donc des lieux précis à travers des photos en grand format. Nous tentons d'y faire ressentir notre propre vision, nos propres sensations face à un paysage, une situation ou un espace choisi. De mon côté, j'y mets en scène davantage des personnes que des paysages.

DEPUIS QUAND VOUS INTÉRESSEZ-VOUS À LA PHOTOGRAPHIE ?

C'est une passion que j'ai eu dès l'âge de 12 ans. Plus tard, j'ai notamment fondé le Photo Club de Voisins-le-Bretonneux en 1978. Je m'intéresse beaucoup à l'humain. J'ai travaillé sur beaucoup de sujets différents mais l'humain m'a toujours passionné.

RENSEIGNEMENTS
01 30 64 15 73 (Conservatoire des Arts)

Soirée rock

Prochain Montylive le samedi 15 mars à la salle Gauguin

Le Secteur Musique Amplifiée retrouve la salle Paul Gauguin samedi mars, à partir de 20h30, pour une soirée Montylive explosive à thématique pop-rock. Le groupe ignymontain Blue Box y débutera la tournée promotionnelle de son nouveau EP enregistré dans le studio de la ville. Ensuite, The Probs présentera les nouvelles compositions qui figureront sur son nouvel album, avant qu'Hoshi vienne présenter ses nouvelles chansons produites par le label Styens. Enfin, en guest, le groupe Crush au rock percutant et aux mélodies virevoltantes a toutes les cartes en main pour dynamiter la soirée.
20h30 - Tarif : 3,20€
Salle Paul Gauguin 1 rue Jacques Brugnon (Le Village)

RENSEIGNEMENTS
01 30 64 54 47 (SMA)

Felix-Art privilégie passion et convivialité

CRÉÉE AU DÉBUT DES ANNÉES 2000, L'ASSOCIATION FÉLIX'ART PERMET À SES ADHÉRENTS DE PEINDRE EN TOUTE LIBERTÉ DANS LES LOCAUX ASSOCIATIFS DERRIÈRE L'ÉCOLE SATIE.

«À ce jour, nous sommes une soixantaine d'adhérents et l'association est uniquement ouverte aux adultes. Nous nous retrouvons dans notre local tous les jours, sauf le dimanche. Il faut savoir que près de la moitié d'entre nous n'habitent pas la commune car il existe très peu d'ateliers libres dans la région» indique Marie-Claire Ramat, vice-présidente de l'association.

«DES EXPOSITIONS COLLECTIVES ET INDIVIDUELLES»

Ne proposant pas de cours, Félix'Art privilégie passion et convivialité. «Chacun réalise les oeuvres qu'il souhaite. Nous nous donnons des conseils. Le regard que les autres portent sur nos réalisations nous aide à nous améliorer». Ces ateliers libres de peinture (acrylique, huile, pastel, aquarelle) sont donc l'occasion d'échanger entre artistes amateurs, certains d'entre eux décidant parfois d'exposer leurs oeuvres au sein de la Maison Félix. «Nous faisons des expositions collectives et individuelles, parfois sur des thèmes définis en amont». Outre participer à différentes manifestations organisées par la ville, les adhérents réalisent également des travaux en commun plusieurs fois dans l'année. «Ce qui caractérise surtout notre association, c'est la bonne ambiance qui y règne» conclut Marie-Claire Ramat.

RENSEIGNEMENTS
01 34 52 29 27

Conférence d'histoire de l'Art : «Picasso et la Méditérranée»

Après «Le surréalisme et l'objet» le 4 mars dernier, en écho à l'exposition actuellement proposée au musée national d'Art Moderne (Beaubourg), le Conservatoire des Arts fixe un nouveau rendez-vous en mars dans le cadre de son cycle de conférences d'histoire de l'art. Il s'agira pour la conférencière Chantal Voyer d'entrer dans l'un des champs d'expression plus méconnus de Pablo Picasso, la céramique, en écho à l'exposition qui se déroule au musée national de Sèvres jusqu'au 3 juillet prochain.
Conservatoire des Arts - Début à 20h

RENSEIGNEMENTS
01 30 57 42 40. **Tarif : 4,80€**

Le jeudi 20 à la salle Jacques Brel

«Le cadeau», nouvelle création d'Art Majik

DANS LE DUO LUCIE ITELA - SOHEL TIR, C'EST CE DERNIER QUI A PRIS LE STYLO POUR CETTE NOUVELLE CRÉATION QUI MÊLE COMME D'HABITUDE MUSIQUE ET COMÉDIE.

Dans l'univers d'Art Majik, l'association pilotée par le duo Lucie Itela et Sohel Tir, la création prend souvent une appellation originale qui traduit un appétit aiguisé et iconoclaste. Ils voudraient pourtant s'astreindre au rythme d'une création tous les deux ans, mais à l'orée de chaque saison, le naturel est plus fort... L'un ou l'autre affiche ses vélléités, imagine, écrit et la machine se met en route avec l'objectif d'une production pour le printemps. L'an dernier, la Ferme du Manet accueillait ainsi «Double Face», une comédie musicale policière de Lucie. Le jeudi 20 mars, la salle Jacques Brel abritera une comédie rock fantastique. Outre leurs esprits créatifs, ces originalités sémantiques trouvent leur source dans l'éclectisme d'Art Majik, qui conjugue enseignement et création dans la musique (guitare, batterie, piano, chant...) ou la danse (salsa, zumba, hip-hop...). Une diversité qui n'est pas sans lien avec la diversité des formes artistiques qui nourrissent les spectacles d'Art Majik.

«TOUT DOIT AVOIR DU SENS»

«Le cadeau» colle parfaitement à cette philosophie. Dans un registre rock qui sied à Sohel Tir, il mêlera danse, musique et visuel. «La scène se passe dans l'espace, dans un cube entre plusieurs dimensions où deux personnages ne savent pas pourquoi ils sont là», introduit l'auteur. Le cadre est posé pour une histoire fantastique, «où tout doit avoir du sens» avec en toile de fond quelques idées fortes chères à Sohel comme la construction de soi, la croyance, le sens de la vie, mais aussi des thèmes plus prosaïques et d'actualité comme l'homophobie, l'éducation, le langage... Pour Art Majik en scène cette année, la parole est à Sohel, mais Lucie est à la mise en scène...

Le jeudi 20 mars - 19h30 - Salle Jacques Brel
Tarifs : 10€ adultes, 5€ enfant, 8€ groupe 5 et +

RENS. ET RÉSERVATIONS
07 81 16 99 02 - www.artmajik.com

En Bref

Le VCMB compétition accueillera les écoles de VTT le samedi 8 mars à la base de loisirs

C'est une première pour cette nouvelle entité du VCMB, mais sûrement pas une dernière. La section compétition du club ignymontain organise, sous l'égide de la Fédération française de Cyclisme, la 3e et dernière manche du challenge yvelinois des écoles de VTT. L'objectif de ce challenge est de réunir des jeunes de 8 à 14 ans sur des circuits ludiques de cross country. Peuvent y participer tous les jeunes pré-licenciés, poussins, pupilles, benjamins, minimes, licenciés dans un club toute fédération ou présentant un certificat médical et une décharge parentale. Plus de 150 participants sont attendus. Les parcours seront tracés sur la base de loisirs, et le podium se situera à proximité de la piscine à vagues. Première course à 14h.

RENSEIGNEMENTS
06 58 69 96 45 (Daniel Gagne)

L'Eco-Trail les 29 et 30

Le 7e Eco-Trail de Paris IDF passera à nouveau par Montigny, au départ de la base de loisirs, le samedi 29 mars à 12h, pour arriver au Trocadéro 80 km plus tard. Le programme complet sur : www.traildeparis.com

Tournois d'escrime les 22 et 23 mars

L'ASMB escrime recevra 2 tournois les 22 et 23 mars au gymnase Alain Colas. Réunissant 150 jeunes yvelinois âgés de 8 à 11 ans, le challenge ignymontain se déroulera le samedi (14h/19h). Le lendemain, la coupe de la Ligue verra s'affronter 170 jeunes franciliens de 13 et 14 ans (9h/18h). Cette compétition sera qualificative pour les championnats de France des moins de 16 ans.

Véronique Cochereau est en forme

Véronique Cochereau, marcheuse du SMAC, n'a pas manqué son championnat de France sur 3000 m en salle en glanant le titre national pour la 4e fois consécutive, à Eaubonne du 21 au 23 février. Elle améliore au passage son propre record sur la distance. Son prochain objectif désormais, rien moins que le championnat du Monde à Budapest.

Un nouveau titre pour Véronique Cochereau (SMAC, ici au centre)

solution du jeu mots fléchés (page ci-contre)

Vertical'Art, une cote qui grimpe à Montigny

L'OUVERTURE DE VERTICAL'ART DANS LA ZONE D'ACTIVITÉS DU PAS DU LAC PERMET AUX FÉRUS D'ESCALADE D'AVOIR ACCÈS À UNE SALLE DÉDIÉE À LA GRIMPE 7 JOURS SUR 7.

Pratiquer l'escalade à Montigny, c'était déjà possible notamment depuis la base du centre sportif Coubertin, où l'association CIEL mais aussi les établissements scolaires pratiquent régulièrement. Depuis décembre dernier, les amateurs de grimpe peuvent venir s'adonner à leur hobby à Vertical'Art quand ils le souhaitent sur des blocs pouvant mesurer jusqu'à 4m50. «Nous grimpions régulièrement ensemble et nous avons noté qu'il n'existait pas de salle de ce type dans le coin. L'idée de créer Vertical'Art est alors née», se souvient Emmanuel Jan (28 ans), co-fondateur de l'entreprise avec ses amis d'enfance Lawrence Chapelier (28 ans) et Cajinas Kenny (26 ans). Après presque 2 ans de préparation, cette salle privée a donc ouvert ses portes dans le secteur Nord de la Zone d'Activités du Pas du Lac. «La zone est dynamique et bien desservie. Les débuts sont très bons, meilleurs que nos projections», se réjouit Lawrence.

PAS UNIQUEMENT DE L'ESCALADE

Pour 11€ la journée (410€ à l'année), le public a accès à l'ensemble des prestations en illimité. Ouvert 7 jours sur 7 de 11h à 23h (et de 9h à 11h pour les groupes), le concept met en effet à disposition de sa clientèle un sauna et des espaces bar-restaurant, détente, musculation et cardio-training. «Nous avons encore 300 m² d'espaces inexploités. De nombreux projets devraient bientôt aboutir, comme la création d'un cabinet d'ostéopathe, d'une salle d'entraînement et d'une terrasse afin de pouvoir manger dehors dès le printemps. Nous devrions également programmer prochainement des concerts», confient les associés, qui ont déjà recruté quatre employés.

Emmanuel Jan et Lawrence Chapelier (en photo ci-contre) sont à la tête de Vertical'Art, un concept dont l'avenir semble radieux.

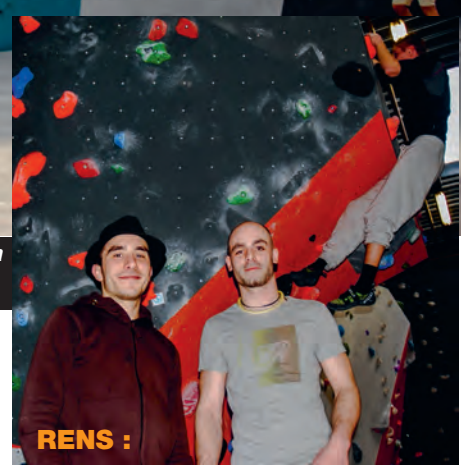

RENS :
01 75 21 38 59 - www.vertical-art.fr
10, avenue Ampère (ZA Pas du Lac)

13.305€ dans l'escarcelle du Téléthon

Le lundi 27 janvier en mairie, les associations de Montigny représentées par Daniel Gazuit ont eu le plaisir de remettre 13.305€ à Daniel Bazan, le représentant de l'Association Française contre les Myopathies (AFM), prouvant toute la générosité déployée les 6 et 7 décembre derniers par les Ignymontains. Cette année encore, l'implication des différentes associations ignymontaines aura été sans faille.

L'ASMB Rugby accueillera Wicklow les 14 et 15 mars

Les jeunes rugbymen (moins de 14 ans) de Wicklow s'apprêtent à vivre un week-end d'anthologie, pour pour bon «irish» de souche, les 14 et 15 mars prochains. Ils sont en effet invités par l'ASMB Rugby à séjourner à Montigny en famille, ce qui leur donnera l'occasion de mettre les crampons le samedi matin pour affronter les locaux au stade Roger Couderc, avant de filer direction le stade de France pour le France-Irlande du Tournoi des VI Nations 2014. On ne saurait être complet sans mentionner qu'à leur retour en terre d'Erin, la fête nationale de la Saint-Patrick leur tendra les bras. Autant dire qu'il leur faudra du punch...

52 IGNOBLES MONDAINS EN ECOSSE

Une semaine avant, les Ignobles Mondains, l'équipe vétéran de l'ASMB Rugby, s'envoleront vers l'Ecosse pour assister au 4e match du Tournoi mettant aux prises «frenchies» et «scottish». A cette occasion, les Ignobles Mondains se déplaceront à 52, un record pour eux. Une actualité rugbystique qui ne serait pas complète sans mentionner la quête fructueuse auprès de partenaires du territoire qui a permis aux dirigeants de l'ASMB Rugby et à Jacques Moreau, leur président, de glaner des subsides supplémentaires au budget du club et d'offrir à l'équipe cadets de nouveaux maillots. L'assureur Allianz, la Société Générale, le détaillant de consommables informatiques Point d'Encre, l'opticien vicinois Ivision ainsi que le fournisseur de maillots Sports co Passion sont venus élargir les rangs des partenaires de l'ASMB Rugby. comme d'autres équipes du club, les cadets seront ainsi parfaitement dans leurs couleurs pour une phase finale du Championnat de France qui s'ouvre à eux pour cette fin de saison.

L'ASMB Rugby a séduit plusieurs sponsors permettant notamment d'offrir de nouveaux maillots aux cadets.

Tournoi des 4 Raquettes le 21 au Club le Village

C'est un rendez-vous amical et convivial, à l'image du lieu qui l'accueille, mais la compétition sera néanmoins à l'ordre du jour le vendredi 21 mars de 19h à 23h au Club le Village, qui organise son Tournoi des 4 Raquettes, ouvert à tous, du débutant au champion. ATTENTION, les inscriptions sont ouvertes jusqu'au 9 mars à l'accueil du Club le Village.
A partir de 15 ans - Participation gratuite.

RENSEIGNEMENTS
01 34 52 22 24 (Club le Village)

mots fléchés

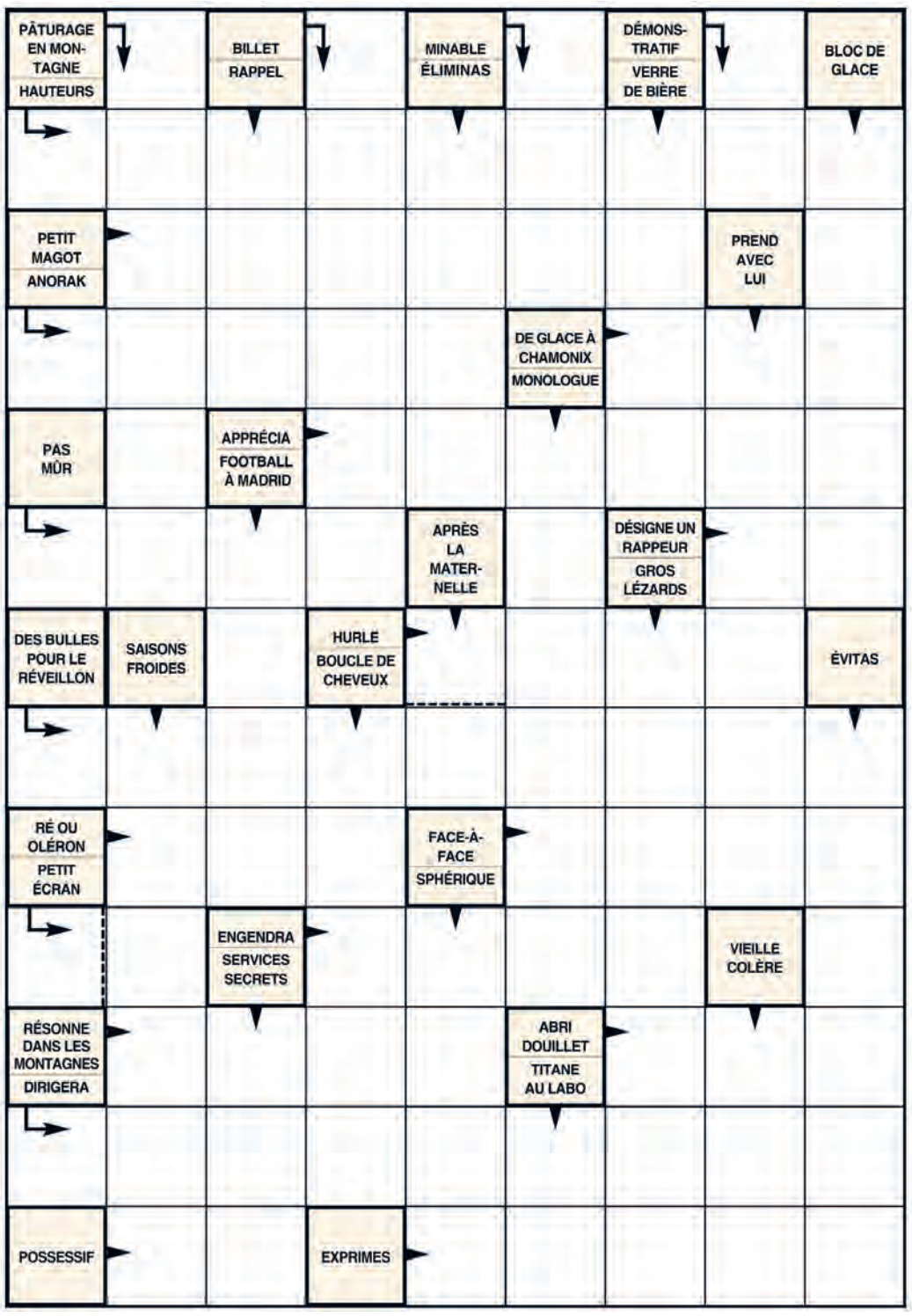

Nom : ..... Prénom : ..... Age : .....

Adresse : ..... 78180 Montigny-le-Bretonneux.

Les 10 gagnants tirés au sort recevront deux entrées pour le Centre Aquatique du Lac (1 enfant – 1 adulte, présentation de la pièce d'identité obligatoire). *JEU RÉSERVÉ AUX ENFANTS JUSQU'À 14 ANS*

Réponse à faire parvenir avant le *15 mars 2014* à l'Hôtel de Ville – Service Communication, 66, rue de la Mare aux Carats – 78180 Montigny-le-Bretonneux
Les lots sont à retirer obligatoirement dans le mois qui suit la parution des noms des gagnants publiés dans l'Ignymontain, se munir de la pièce d'identité du gagnant.

Les 10 gagnants du n° 134 de février 2014 sont :
Clément CHARLIER, Bastien COUDEVILLE, Emeline DERMABURE, Abygaelle FERRIERES, Cyprien LELOIR, Mohamed Lylla, Nathan MILHAU, Noé NEUVELT, Jean-Baptiste TIBERIO, Laurie VAIMBOIS-ANDRE

Solution du jeu du mois dernier (n° 134):
Rébus : Chouette pas d'école ! Je vais au ski

Annonces

Divers

Personne handicapée, cherche fauteuil roulant électrique gratuit ou pas cher, merci. Tél : 01 30 58 37 00

Vds causeuse style 2 pl tissu tapisserie motifs végétaux 108x45cm à 60€. Tél : 01 30 96 62 09

Vds robe de baptême vintage brodée main, tulle blanc doublée, coton rose, très fin avec bonnet assorti, 6 mois.
Tél : 01 30 43 28 53

Vds armoire merisier, 3 portes et 3 tiroirs dim : L 1m86, H 1m95, P 56 cm, lit et sommier tapissier couchage 140 x 190, commode, 2 chevets 600€. Tél : 01 30 64 78 30

Vds console dreamcast avec câble RCA et 2 manettes avec VMU save, 1 jeu soulcalibur neuf, parfait état de marche.
Tél : 06 64 17 96 54

Vds chaussures de randonnée Femme T40 très peu utilisées 75€, 130€ neuves. Tél : 06 62 40 58 17

Vds rameur Care calories cadence temps, TBE à 75€.
Tél : 01 30 44 21 46

Vds 2 tablettes en verre fumé ep 6mm L 60cm, L 12cm à 40€.
Tél : 06 89 22 48 37

Vds blouson en cuir Chevignon noir à 70€Tél : 06 18 95 53 66

Vds siège noir pivotant assise rembourrage mousse hauteur et profondeur réglables à 15€. Tél : 01 30 64 63 53

Vds piano Legnica acajou avec tabouret. Tél : 06 05 27 51 28

Vds plaque de cheminée 51kg, 69 x 62 ép. 2 à 180€.
Tél : 06 18 56 60 18

Vds sommier à lattes, lit 1 personne EN 90 x 190 à 15€, chaussures d'escalade neuves 38 à 10€. Tél : 06 87 63 28 58

Vds vélo de course vintage liberia avec leviers sur le cadre freins jantes mavic, dérailleur et moyeux sachs. Tél : 01 30 43 28 53

Vds chaussures noires à talon P37 à 6€, rollers bleus P31 6€, bottines noires talons 5 cm à 8€. Tél : 06 89 22 48 37

Groupe blues rock style Clapton Stones blues, cherche 3 femmes choristes disponibles le lundi de 18h à 20h local équipé.
Tél : 09 77 95 54 47 dom.

Vds fauteuil bois coussins fleuris à 20€. Tél : 01 30 44 29 94

Vds 10 sacs à aspirateur, 5 paquets de 10, 2€ le sac et combinaison de ski de 10 ans à 2€. Tél : 01 30 43 79 32

Vds lit merisier avec tête éventail, sommier à lattes relevables tête et pieds, excellent état, 160 x 200 Roche Bobois à 350€.
Tél : 06 70 36 43 78

Echange guitare Fender Telecaster US couleur bois naturel BE contre Fender Stratocaster US BE. Tél : 09 77 95 54 47

Vds TV noire 66cm marque LG ILCD à 100€, trilogie El James, livres, fifty shades of grey à 20€. Tél : 06 22 60 39 14

Vds table à tapisser neuve pliante à 15€. Tél : 06 82 14 61 26

Vds 1 paire d'enceintes JVC 100 watts à 100€, moniteur iiyama 15 pouces à 100€. Tél : 06 86 03 15 77

Offres d'emplois

Recherche négociateur/trice immobilier confirmé ou débutant accepté salaire motivant statut selon profil.
Tél : 06 24 10 19 86

Pers handicapée, faut roulant, rech aide-soignante ou auxillaire de vie confirmée dans le grand handicap, habitant à proximité ST Quentin. Soins de nursing, accompagnement avec véhicule adapté, aide aux tâches du quotidien, expérience min 3ans, permis B exigé.
Tel : 06 84 20 82 55.

Conseillère Natura Brasil, développez votre clientèle selon vos objectifs rem. Evolutive 30% min, goût du contact.
Tél : 06 03 43 17 05

Recherche d'emplois

Assistante maternelle agréée libre mai et d'1 pl sept, proche école J. Verne et Daudet, avec maison. Tél : 06 30 05 53 63

Assistante maternelle agréée dispose 2 pl avril et mail pour temps complet et partiel à Maire Noël, Sourderie. Tél : 06 77 90 53 33

Assistante maternelle agréée libre de suite cherche enfants à garder à temps plein, quartier Sourderie, maison avec jardin.
Tél : 01 75 21 44 60

Assistante maternelle agréée dispose d'1 pl temps plein, quartier du Manet école A. Daudet, maison et jardin individuels.
Tél : 06 72 36 12 89 ou 01 30 64 51 02

Jardin d'éveil RAM, promenades, viens vite nous rejoindre au Village les lun, mar, jeu, ven, chez notre tata. Tél : 06 12 99 26 87

Auxiliaire familiale 17 ans en crèche, 9 ans domicile cherche 1 famille, temps complet pour s'occuper de vos enfants, lettres réf.
Tél : 06 18 26 84 34

Donne cours de maths de terminale S.
Tél : 01 30 44 29 77 et 06 84 14 75 83

Mathématiques, enseignant pédagogue, 6e à la terminale S, cours et soutien scolaire chez vous ou chez moi.
Tél : 01 30 64 96 49

Soutien en mathématiques toutes classes collège et lycée par professeur expérimenté. Tél : 06 18 17 15 69.

Dame sérieuse et motivée, diplômée CCP2, cherche garde d'enfants à domicile. Tél : 06 65 50 81 06.

Seules les annonces « recherche d'emplois » ayant un lien avec les enfants et les jeunes seront publiées.

Passez vos annonces gratuitement en les adressant avant le 15 de chaque mois à

1
2
3
4
5
6 Tél

Renseignements obligatoires non publiés
Nom
Adresse
78180 Montigny-le-Bx
Tél. :

L'ignymontain
Sercice Communication
Hôtel de Ville
66, rue de la Mare aux Carats
Tél. : 01 39 30 31 30
journal@montigny78.fr

Annonces réservées aux Ignymontains.
Rédigez vos annonces à l'aide de la grille ci-contre **en lettre majuscules**.

URGENCE

Sapeur Pompier **18**	Samu **15**
Police secours **17**	Urgence Mobile et Européenne **112**
Police municipale	**01 30 57 57 57**
Commissariat de police	**01 30 48 26 70**
Pharmacies de garde S'adresser au commissariat de Guyancourt	**01 30 48 26 70**
Centre anti-poison	**01 40 05 48 48**
Dépannage d'urgence	**EDF 0 810 333 078 GDF 0 810 433 078**

Le Conseil Local de Sécurité et de Prévention de la Délinquance a réuni les partenaires

Le Conseil Local de Sécurité et de Prévention de la Délinquance (CLSPD) s'est tenu le mois dernier à l'Hôtel de ville sous l'égide du maire Michel Laugier, en compagnie notamment du directeur de cabinet du Préfet Jean-Marc Galland, venu parapher une convention de collaboration renouvelée entre le commissariat de Guyancourt et la police municipale de Montigny (voir également en page 6).

Dans les salles le mois dernier

Le ballet de Moscou au summum pour «Casse-Noisettes»

Samedi 8 février à la ferme du Manet, la troupe du Ballet de Moscou a été au sommet de son art en offrant au public ignymontain trois tableaux et quinze scènes d'une maîtrise technique irréprochable pour une évocation féérique du «Casse-Noisette» de Tchaïkovski.

Très «Fluide», la Cie SEO le 11 février à la salle J. Brel

Le ballet «Fluide» présenté le 11 février à la salle Jacques Brel a permis au public de découvrir les magnifiques créations de la chorégraphe coréenne Misook Seo. Le très habile jeu des formes et du mouvement a créé un climat profondément poétique.

Mathieu Madenian a doublé la mise pour son public

L'humoriste-phare des dimanches télévisuels de Michel Drucker a ajouté une date pour satisfaire ses fans à Montigny début février. Féroce, mais pas gratuitement méchant.

Les collégiens de la Couldre mobilisés en faveur des Restos du Coeur

Pour la 3e année consécutive, le Foyer Socio-Éducatif du collège La Couldre a organisé une opération auprès des élèves afin de collecter des denrées alimentaires en faveur des Restos du Cœur. Intitulée «un élève, deux petits pots», cette opération a permis de collecter 790 petits pots contre 540 l'an dernier, grâce à la bonne implication des enseignants et des élèves.

FÉVRIER 2014 À MONTIGNY EN IMAGES

Les échanges entre lycées

Les échanges scolaires européens ont écrit deux pages le mois dernier. D'abord avec le collège Giacometti (en haut) et la Humboltdschule de Hanovre qui échangent depuis 11 ans, dont une délégation est venue du 19 janvier au 1er février. De même, une classe du Lycée Ashton Sixt Form près de Denton (GB) a séjourné à Montigny dans le cadre de son échange avec une Première L du lycée Descartes (ci-dessus).

Soirées de conseils de quartiers : les «ders» de la saison au Village et au Manet

Dans la série des soirées crêpes organisées par les Conseils de quartiers avec l'appui indéfectible des crêpiers d'Ar Bernic, qui ne comptent plus les hectolitres de pâte déversés sur leurs bilics. Le steel band de l'école de musique du Manet était de la partie le 7 février à l'école Jules Verne au Manet, alors que le conseil de quartier du Village avait opté pour la salle Gauguin cette année pour réunir les riverains.

Théâtre : «Les grands moyens» a mis le paquet

Mené par Cyril Garnier et Guillaume Sentou, le duo d'humoristes découvert dans l'émission «On ne demande qu'à en rire» de Laurent Ruquier, le quatuor de la pièce «Les grands moyens» s'en est donné à coeur joie à la ferme du Manet le 1er février, porté par une écriture vive et une mise en scène très relevée.

Larry Garner, un esprit du blues

Encore un papy américain du blues le 28 janvier à la salle Jacques Brel, de cette veine authentique et sans fard que la programmation de la ville maintient avec bonheur chaque année dans sa saison.

L'ignymontain, le journal de Montigny-le-Bretonneux

Directeur de la publication Michel Laugier - maire
66, rue de la Mare aux Carats - 78180 MONTIGNY-LE-BX
Tél. : **01 39 30 31 30** - courriel : *journal@montigny78.fr*
Directeur de la rédaction Yann Pasco
ISSN 1241-6053

Rédaction Jean-Charles Lecourt, Yann Pasco, Catherine Montpezat, Elvire Dauberville
Photos Jean-Charles Lecourt, Yann Pasco, Elvire Dauberville
Conception, mise en page Yann Pasco, Vincent Girardin

Imprimerie L'IMPRIMERIE FR 88 501 864 607
79, route de Roissy 93290 TREMBLAY-en-FRANCE
Distribution ABC Distribution
Tiré à 20 500 exemplaires en procédé Waterless sur papier Everprint premium Green.